



伝統を次世代に
しめ縄作りで深まる地域の縁

2024年 年頭のぐあいやつ

行政 — Administration



島田市長
染谷 絹代

市民の皆さま、明けましておめでとございます。日頃から市政運営に対し、格別なるご理解とご協力を賜り、深く感謝申し上げます。

昨年は、市内各地域においてコロナ禍の影響で開催を見送っていたお祭りや行事が再開され、皆さまの笑顔があふれていました。開催に向けて準備を重ね、伝統や文化を大切に守り、支え続けてこられた皆さまには、心から敬意を表します。

さて、本年4月には、島一小、伊太小、相賀小、神座小、伊久美小の統合により、島田第一小学校が新しい学校に生まれ変わります。

また、近年は、全ての学校で児童生徒が一人一台の端末（パソコン）を使った授業が定着するなど、教育環境は大きく変わっています。子どもたちが望む生き方やあり方に焦点を当て、夢や目標を自らの力で実現するために必要な資質・能力を育成する教育が行われるよう取り組みでまいります。

また、地域経済の活性化に向けた取り組みでは、島田金谷インターチェンジ周辺地域への企業誘致を引き続き進めてまいります。さらに、観光・交流人口の拡大に向け、川根温泉などを滞在拠点として自然を生かした誘客の促進や、

川越し街道での歴史文化を生かした新たな魅力づくりなど、本市の地域資源を活用したさまざまな事業により、さらなるにぎわいの創出を図ってまいります。

目まぐるしく変化する社会情勢の中ではありますが、このまちの未来のため、総合計画に掲げる将来像「笑顔あふれる安心のまち 島田」の実現に向け、市民・事業者の皆さまとの協働により、この一年もまい進していく所存です。

結びに、本年が皆さまにとりまして幸多き良い年となりますよう祈念し、新年のご挨拶とさせていただきます。



広報しまだ

Shimada



毎月15日発行

目次 CONTENTS

- 2 年頭のごあいさつ
- 4 確定申告のお知らせ
- 6 男女共同参画情報ホームページ
- 7 国保の財政
- 8 まちの話だい
- 10 市政あらかると
- 12 しまだ情報：電力・ガス・食料品等価格高騰重点支援給付金／就学援助制度／出張健康相談／川根桜まつり走ろう会／生涯学習大会フェスタしまだ／プラザおおるい開館 40 周年記念公開収録 など
- 15 掲示板
- 16 しまいく
- 17 図書館だより
- 18 けんこうナビ(2月)
- 20 便利帳(2月)／緑茶化のススメ
- 22 彩りもう一品／耳よりお達者情報
- 23 市政羅針盤
- 24 島田人：田澤杏梨さん

表紙 COVER STORY

相賀小の児童が、相和会(老人会)の協力により、しめ縄作りを行いました。児童たちは材料の「うらじろ」採りも体験。真剣な表情で作り方を学んでいました。



島田市議会議長
ふじもと よしお
藤本善男

市民の皆さま、新年明けましておめでとうございます。令和6年の輝かしい新春を健やかに迎えることとお慶び申し上げます。

日頃より、市議会の活動に對しましては、深いご理解と温かいご支援を賜り、心より厚くお礼申し上げます。

さて、昨年は、数年にわたり猛威を振るっていた新型コロナウイルスで地域で行事が再開されるなど明るい兆しの見える年となりました。金谷茶まつりの5年ぶりの開催や市役所新庁舎の完成など

の明るい話題の中で、市民の笑顔に触れる機会が増えてきたと感じております。

本年は、市議会としてこの明るい兆しをさらに前進させるよう、住民参画を旨とした議長就任の際の所信を踏まえ、精一杯取り組んでまいります。

令和4年度決算を踏まえた市当局に対する政策提言につきましては、昨年の9月市議会定例会終了後に市長に提出をしていくところでありますが、引き続き、さまざまな課題に対して、皆さまと一緒に考えてまいります。各

地域で開催する議会報告会・意見交換会へもぜひご参加くださいますようお願いいたします。

また、国際的な紛争が続く中、物価高騰や地域経済への影響など市民生活における課題は山積しておりますが、これまで以上に開かれた議会となり、行政運営に對する健全な監視機能と政策立案機能を強化できるよう努力をしてまいります。

結びに、本年も市議会への変わらぬご理解とご支援をお願い申し上げますとともに、皆さまのご健勝とご多幸を心から祈念し、年頭のご挨拶とさせていただきます。

確定申告 正しく 早めに 市・県民税申告

2/16_金～3/15_金

土・日曜日、祝日を除く

☎確定申告について 島田税務署 ☎37-3121

☎市・県民税申告について 課税課 ☎36-7140

ところ／地域交流センター^{ほほろ}歩歩路 多目的ホール

開設時間／午前9時～午後5時(受付終了:4時)

期間中の申告相談は、申告会場のみ受け付けとなります。公共交通機関または近くの有料駐車場をご利用ください。

さい。発熱などの症状のある人や体調の優れない人は、来場を控えて、できる限り少人数でお越しください。

入場整理

会場に入るためには、**入場整理券(オンライン事前発行または当日配布)**が必要です

- オンライン事前発行分は、国税庁LINE公式アカウントから取得できます。(市・県民税申告を除く)
- 当日配布分は会場配布します。(枚数に限りあり)
- 入場の際、LINE手続きで表示される「申込完了」画面または当日配布した入場整理券を確認します。

○入場整理券には、会場への入場時間が記載されています。必ず指定時間に、会場へお越しください。なお、会場の混雑状況により、指定時間どおりに案内できない場合があります。



国税庁LINE

持ち物 ※収支内訳書、青色申告決算書、医療費の明細書は、あらかじめ作成してください。

【共通】 所得税の確定申告／市・県民税の申告	確認		確認
令和5年中の収入が分かる書類／各種源泉徴収票の原本・収支内訳書・青色申告決算書など	<input type="checkbox"/>	申告者・扶養親族のマイナンバーカードか通知カード	<input type="checkbox"/>
令和5年中の控除額が分かる書類／国民健康保険税、国民年金保険料、介護保険料、生命保険料、地震保険料などの納付・控除証明書	<input type="checkbox"/>	申告のお知らせ／税務署からのハガキまたは令和6年度市民税・県民税申告書 ※前年の控えがあると便利です。	<input type="checkbox"/>
障害者控除を受ける人／該当者の各種障害者手帳、障害者控除対象者認定書など	<input type="checkbox"/>	手続きをする人(来場する人)の公的身分証明書 顔写真あり／運転免許証・パスポートなど1点 顔写真なし／被保険者証・年金手帳など2点	<input type="checkbox"/>
雑損控除を受ける人／災害関連支出の領収書、保険金などの金額が分かるもの、り(被)災証明書など	<input type="checkbox"/>	【追加】 所得税の申告	
配偶者や扶養親族の所得が分かる書類	<input type="checkbox"/>	スマホ申告に必要なもの／マイナポータルアプリをインストール済みのスマートフォン、マイナンバーカード(発行時に設定したパスワードも必要です。)	<input type="checkbox"/>
医療費控除を受ける人／医療費控除の明細書、医療費通知(領収書の添付は不可)など	<input type="checkbox"/>	所得税の還付を受ける人／預金口座番号(申告者本人名義)の分かるもの	<input type="checkbox"/>
寄附金(ふるさと納税など)控除を受ける人／寄付先と寄付額を証明する書類	<input type="checkbox"/>	【追加】 市・県民税の申告	
		世帯外の人が代理で申告する場合／委任状	<input type="checkbox"/>

【島田税務署からのお知らせ】

▶市内在住者が確定申告書などを書面で提出する場合は、次の宛先に郵送してください。

〒430-8584 浜松市中央区中央一丁目12番4号
浜松合同庁舎 名古屋国税局業務センター 浜松西分室 宛

※書面で提出する場合は、マイナンバーを記載し、本人確認書類の写しを添付してください。e-Taxで提出する場合は、島田税務署宛てに送信してください。

※所得税、復興特別所得税、贈与税の申告・納税は、3月15日(金)まで。個人事業主の消費税と地方消費税の申告・納税は、4月1日(月)まで。

確定申告

確定申告が必要な人

- 事業・不動産・譲渡などの所得があり、所得の合計額が所得控除の合計額を超える人
- 給与収入が2,000万円を超える人
- 給与所得があり、給与所得・退職所得以外の所得金額の合計額が20万円を超える人
- 2カ所以上から給与をもらっている人 など

※公的年金の収入額が400万円以下で、それ以外の所得の合計額が20万円以下の人は、所得税の還付を受ける場合を除き、確定申告は不要です。

※会場では原則、自分のスマートフォンで申告します。なおe-Taxを利用した申告は、会場以外でも行えて便利です。

※詳しくは、国税庁ホームページから。



国税庁HP

市県民税

市・県民税申告が必要な人

- 令和6年1月1日現在、市内に居住し、次のいずれかに該当する人(原則、確定申告をする人を除く)
- 事業・不動産・その他の収入(太陽光発電による売電収入や内職収入など)があった人
 - 社会保険料控除や生命保険料控除、医療費控除など各種控除を追加で申告する人
 - 年末調整をした上で、給与所得または公的年金等以外の所得が20万円以下の人 など

住民税試算システムで申告書が作成できます

所得の状況などを入力することで、申告書の作成・税額・ふるさと納税の限度額を試算できます。

【郵送による申告書の提出】

郵送で申告書を提出する場合は、記入漏れが無いか確認し、添付書類(源泉徴収票・各種控除証明書など)とともに、課税課宛てにお送りください。

〒427-8501 中央町1番の1 課税課 宛



住民税試算システム

住宅控除

住宅借入金等特別控除説明会のお知らせ

新たに住宅借入金等特別控除を受ける人を対象とした説明会です。ご自身のスマートフォンで申告書の作成から提出まで行いますので、必ず必要書類をお持ちください。

とき/2月14日(水)・15日(木)

ところ/地域交流センター^{ほほろ}歩歩路 多目的ホール
開設時間/午前9時~午後5時(受付終了:4時)

必要書類/登記事項証明書・契約書の写し・年末残高証明書など

※入場には、入場整理券(当日配布分またはオンライン事前発行分)が必要です。

出張相談

【完全予約制】出張申告および税理士による無料税務相談所(金谷会場のみ)のお知らせ

相談内容が複雑な場合(譲渡所得や収入金額などが高額な人)や贈与税の申告を除きます。

とき・ところ

- ①2月27日(火)・28日(水) 川根支所 大会議室(2階)
- ②2月29日(木) 金谷公民館みんくる 集会室(2階)

開設時間(共通)

- ①午前9時30分~午後4時(28日(水)は正午まで)
- ②午前9時30分~午後3時30分

予約受付期間/1月31日(水)~2月14日(水)

※先着順。上限になり次第、予約受付を終了します。

予約方法(受付時間)

①インターネット(原則、24時間受け付け)

QRまたは市ホームページから、予約フォームへ
※1月31日(水) 午前9時から開始。

2月14日(水) 午後5時まで。

②電話で課税課へ(午前9時~午後5時)

○夜間・休日や受付開始前の受け付けはできません。
○予約開始日は、電話がつながりにくくなります。時間を空けてお掛け直してください。

持ち物/4ページの持ち物に加え、確定申告のお知らせはがき、昨年の確定申告書などの控え



電子申請

【長寿介護課からのお知らせ】

☎長寿介護課 ☎ 34-3294

医療費控除

▶6カ月以上寝たきりの人のおむつ代医療費控除には、主治医が発行する証明書が必要です(2年目以降は長寿介護課が発行する確認書)。

障害者控除対象者認定書

▶介護認定を受けている65歳以上の人は、「障害者控除」の対象となる場合があります。

※詳しくは、右のQRからホームページをご覧ください。または、長寿介護課まで電話でお問い合わせください。



ホームページ

新しく開設 しました！

このホームページは「みんなの暮らし
やすいを考え、つながる」を目的として
います。島田市男女共同参画啓発推進
員の皆さんと協働し、構成や
イメージ、内容などを作成し
ました。



☎市民協働課 ☎ 36-7121

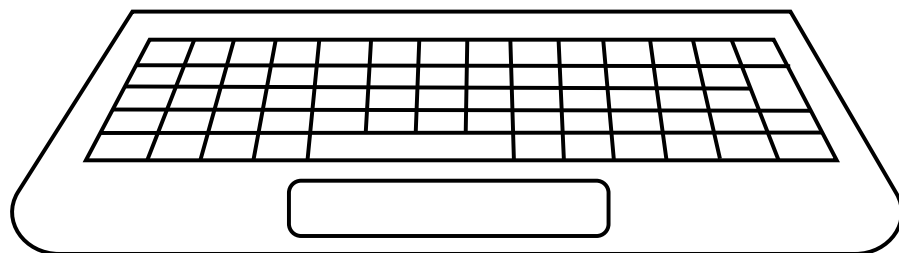

どんなサイトなの？

性別に関する悩みや日々の生活の中で、自分らしく暮らすために思うことはありませんか？意見を交換したり、一緒に考えたりして、解決するためのヒントを探していきます。

イベント情報

多様性やジェンダーについて考えるきっかけを持ってもらうためのセミナー、イベントなどの開催情報を発信します。

チェックシート

家事育児シェアリングやジェンダー観、デートDV など男女共同参画に関わるチェックシートを公開します。

「パレット」の名前には、絵の具のさまざまな色を生かし混ぜ合わせるパレットのように、互いを認め合う社会への願いを込めています。

みんなのつぶやき

性別による思い込みや違和感などを投稿してもらい、その内容を公開。編集者から適宜コメントをします。

コラム

編集者それぞれの気づきや、皆さんに伝えたいことなどを発信します。

■ 仕事と育児の両立支援セミナー開催のお知らせ(無料)

セミナー名／男性育休推進で働きやすい職場へ
～少子化時代の人材戦略～

とき／2月16日(金) 午後1時30分～3時30分

ところ／市役所本庁舎 大会議室西(3階)

講師／中央仕事と家庭の両立支援プランナー(厚生労働
省委託事業 株式会社パソナ育児・介護支援事務局)

内容／育児・介護休業法等の改正ポイントや、育休と

仕事との両立事例などを交えながら、育休復帰支援
プランの活用方法を紹介。希望する企業1社につき1
人の専門家が個別相談対応をし、制度に関する悩み
事などのヒアリングやプラン策定のサポートをします。

対象／市内企業の経営者、または人事労務
の担当者

申し込み／2月2日(金)までに QR から電子申請



令和4年度 決算の状況

国保の財政

国民健康保険（国保）は、自営業や農業に従事する人など、職場の健康保険などの加入者以外が加入する医療保険制度です。

☎国保年金課 36-7151

歳入

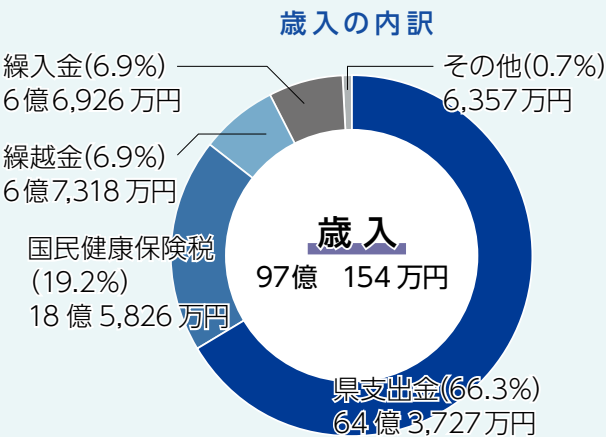

歳入総額は、97億154万円、前年度比で9840万円（1%）減少しました。このうち、加入者の皆さんが負担した保険税は、総額18億5826万円。全体の19.2%を占め、前年度と比較して6258万円（3.3%）減少しました。

その他の財源として、県支出金64億3727万円が66.4%を占め

歳出

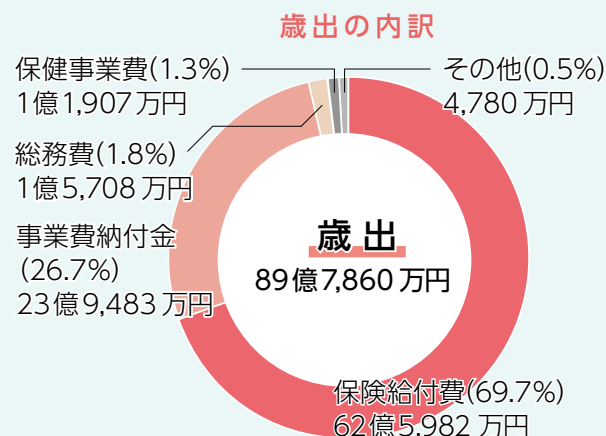

ています。これは、主に歳出の保険給付費と同額が、保険給付費等普通交付金として交付されるものです。

【用語説明】

- ◎ 県支出金：保険給付費などに対する県の交付金
- ◎ 繰入金：保険税軽減などのために、市の会計や基金から入れるお金

歳出総額は89億7860万円、前年度比で1億4817万円（1.6%）減少しました。

このうち、保険給付費は62億5982万円、前年度と比較して8023万円（1.3%）減少しました。このほか、事業費納付金が26.7%を占め、この2つの項目で全体の約94%を占めています。

【用語説明】

- ◎ 保険給付費：国保が負担した医療費など
- ◎ 事業費納付金：保険給付費等交付金など県全体の国保事業に要する費用に充てるため、市町が県に納付するもの。市町ごとの医療費水準や所得水準などにより、毎年度県が計算し、市町に示される

税負担と給付

医療費を含む保険給付費は、保険税額の約3倍です。医療費の増加は、保険税率の上昇につながります。医療費の増加を抑えるため、健診などで病気の早期発見・治療に努めましょう。

■ 令和6年秋から健康保険証が廃止されます

令和6年秋から健康保険証が廃止になります。医療機関窓口での健康保険加入状況の確認方法について、次の通り変更します。

現在▷健康保険証またはマイナンバーカード

令和6年秋から▷マイナンバーカードまたは健康保険の保険者（国保の場合は市）が交付する資格確認書

※令和6年秋の時点で有効期限が切れていない健康保険証は、その時点から最長1年間は有効に使用できます。



カード読み取り機

まちの話 だい

11月12日 | 蓬萊橋に縁起物が集合

蓬萊橋^{やくなし} 897.4 広場で「肉と魚^デ de ご利益^{りやく}マルシェ」が開催され、多くの人でにぎわいました。

初開催のイベントで、市内外の約 30 店舗が出店。ご利益スポットである蓬萊橋を会場に、縁起を担いだ食べ物やグッズを販売しました。姉妹都市の富山県氷見市のブースでは、水産物の販売を実施。訪れた人たちは、島田さくらめしや「勝つ」にちなんだ料理を堪能し、福をつかんでいました。



12月1日 | 全国初の試みで PR

山岸運送(株)で、犯罪被害者支援のシンボルマークをプリントしたトラックの出発式が開かれました。

走行距離により収益の一部を静岡犯罪被害者支援センターに寄付するという試みは、全国で初めて。山岸一弥代表取締役は「犯罪被害により苦勞^{やまぎしかず}している人の思いを県民に伝えていき、被害者を支えていきたい」と話しました。トラックは、県内を走行します。



「あつたとさ」のメンバーと市長

トピックス

ふるさと昔ばなしを映像収録



11月13日、神座地区の紙芝居グループ「あつたとさ」が、ふるさとの昔ばなしの DVD が完成したことを市長に報告しました。

DVD では、メンバーが絵を描き、ナレーションを録音。同グループは、神座の昔ばなしを紙芝居にして上演する活動をボランティアで続けています。メンバーは「活動を通して、子どもたちにも神座の自慢や誇り、深い歴史があることを伝えていきたい」と話しました。現在は 16 作品を手作りして、小学校やデイサービスなどで定期的に上演しています。



11月11日 | 大盛況！産業まつり

本通三丁目・四丁目とおび通りで、島田産業まつりが開催されました。

地域の地場産品が集まったほか、親子木工教室やスタンプラリー、消防車の乗車体験などを実施。おび通り南側ステージでは、個人・団体によるダンスなどの発表が行われ、多くの人でにぎわいました。また、この日はデジタルの日イベントとして、しまだ音楽広場でVR・ドローン体験も同時開催されました。

11月17日 | 海外の文化に触れる

島田第三小学校で、訪日教育旅行中のマレーシアの学生と同校児童との交流が行われました。

歓迎会では、児童によるフラッグパフォーマンスが披露され、学生たちは民族衣装を着て、伝統や文化を紹介。代表児童は「たくさんお話ししましょう。マレーシアのこともたくさん教えてください」とあいさつしました。歓迎会後には、一緒に英語や書写の授業を受けて交流しました。



11月17日 | みんなでアート作品作り

韓国の現代芸術家によるアート作品の制作が市内で行われ、この日は「放課後児童クラブみんなこ」で児童と共に作品を作りました。

ワークショップ形式で行ったこの活動は、2月に開催される「UNMANNED 無人駅の芸術祭／大井川」で発表予定。制作を行う作家のイ・イスさんは「多くの人たちに会うことができ良かった。私にとって芸術は人との交流です」と語りました。

モンゴルから学生親善使節が来島

◎文化振興課 ☎36・7390

10月30日、モンゴルのナラン外国語学校に通う学生と引率教諭が、市内滞在を前に市長を訪問しました。島田での滞在を心待ちにしていた生徒6人は、日本語でその思いを話しました。10月27日から11月12日までの滞在期間中、市内の中学校に通い日本の学生生活を体験。ホームステイなどを通して日本の文化にも触れました。また、11月11日の国際交流フェスティバルでは、自国を紹介するカードを配布し、来場した市民とも交流を図りました。



笑顔で記念撮影をする学生親善使節と関係者

企業版ふるさと納税寄付企業に感謝状を贈呈

◎戦略推進課 ☎36・7120

10月30日、令和5年4月から9月までに本市へ企業版ふるさと納税の寄付をした企業に感謝状を贈呈しました。寄付をしたのは、(株)アイワ不動産と、(株)おか焼津信用金庫。アイワ不動産の関根和孝代表取締役は、現在市内で運営する宿泊施設の事例を踏まえ「互いの得意分野を生かして連携していきたい」と話しました。また、(株)おか焼津信用金庫の南條和義理事は「行政と連携し、地域を盛り上げていきたい」と話しました。



市長から感謝状を受け取る関根代表取締役

島田生まれの直木賞作家・永井さんが市内で講演

◎文化振興課 ☎36・7966

12月9日、第169回直木賞と第36回山本周五郎賞を受賞した、作家の永井紗耶子さんが講演会を開催しました。「東海道のまんなか島田」と題した講演会では、受賞作品である「木挽町のあだ討ち」誕生のきっかけや、自身の作品と本市との関係を紹介しました。「かつて島田は東西の文化が混ざり合う地域で、文化の発信地であったと思います。ここで見たりに聞いたことは、私の作品制作に生かされています」と話しました。



島田での思い出を語る永井さん

ふるさとで開催する寄席に向けた意気込みを語る

◎文化振興課 ☎36・7966

11月6日、本市出身でふるさと大使の、落語家三遊亭遊喜さんが市長を訪問しました。12月15日に開催された「三遊亭小遊三一門会」に先立ち、意気込みを語った遊喜さん。「島田で落語を披露できることはうれしい。今回は、多くの三遊亭一門が集まるめったにない機会なので、多くの人にご覧いただきたい」と話しました。当日は、約630人の観客が会場に集まり、生の寄席を楽しみました。



一門会の開催を報告する遊喜さん

博物館分館にカフェ&バーが期間限定オープン

☎観光課 36・7399

12月8日～21日、博物館分館(旧桜井家住宅・国登録有形文化財)で、カフェ&バー「ニュー椿」が期間限定で開店しました。

コンセプトは「令和から江戸に時間旅行」。期間中には、外国人向けモニターツアーも開催しました。参加者は、市内観光やニュー椿での和菓子作り・ボトリングティー飲み比べなどを体験。同時に夜間は、川越し街道の番宿にちょうちん飾りや浮世絵動画が投影され、鮮やかにライトアップされました。



ボトリングティーの説明をする(株)カネス製茶の小松元気さんこまつげんき

世界大会で活躍するランナーが表敬訪問

☎スポーツ振興課 36・7219

12月11日、100kmアジア・オセアニア選手権で優勝し、24時間走世界選手権(男子40歳以上の部)で6位となった曾宮道さんそみやまさと(金谷中町)が市長を訪問しました。

優勝メダルや盾を披露しながら結果を報告した曾宮さんは「30代でランニングを再開し、フルマラソンにはまりました。楽しむうちに記録を目標すようになり、練習時間が増えると、記録も一気に伸びましたね」とこれまでを振り返りました。



大会結果を報告する曾宮さん

「エイジレス章」に市内から2人が選ばれる

☎長寿介護課 34・3293

10月30日、内閣府「エイジレス・ライフ実践事例」に選ばれた、佐藤孝行さんさとうたかゆきと鈴木久雄さんすずきひさおに書状と盾の伝達式が行われました。

佐藤さんは、障害者や高齢者でも使いやすい食器や補助具を制作し、提供する活動をするほか、「カタルシス陶芸療法」を発案しました。

鈴木さんは「リアル野球盤」を開発し、全国で普及活動しており、健康づくりや地域振興に寄与しています。

島田市では、平成26年度以来、9年ぶりの受章者となりました。



喜びを語る佐藤さん(右)と鈴木さん(左)

官民共同で学ぶ「生成AI」の活用法

☎戦略推進課 36・7120

11月8日、しずおか焼津信用金庫と市が締結した「地方創生の推進に関する連携協定」に基づき、生成AIの活用に関する合同勉強会を、市役所で開催しました。

合わせて約80人の職員が参加。お互いに生成AIの使い方を話し合いながら交流を深め、基礎知識、長所と短所などを学びました。参加者は「簡単な操作で使えることが分かったが、使う人の知識が必要なため、継続して学習していきたい」と話しました。



話し合いながら操作する職員たち

しまだ情報

Shimada City Information

島田市役所

〒427-8501 島田市中央町1番の1

☎ 0547-37-5111 (代)

FAX 0547-37-8200 (代)

🌐 <https://www.city.shimada.shizuoka.jp>

電子申請



電子申請

お知らせ

島田市電力・ガス・食料品等 価格高騰重点支援給付金(7万円)

▼電力・ガス・食料品などの価格高騰を踏まえ、住民税非課税世帯に対して重点支援給付金を支給します。対象世帯または対象の可能性がある世帯には、1月下旬に通知します。

対象/次の全ての要件に該当する世帯の世帯主

◎令和5年12月1日において市内に住民登録がある

◎世帯全員の令和5年度分の住民税均等割が非課税

【対象外となる世帯】

◎住民税が課税されている人の扶養親族等(青色専業専従者および事業専従者を含む)のみで構成する世帯

◎外国からの研修生や実習生などで租税条約による住民税の免除を届け出ている人を含む世帯

◎他市町村ですでに給付金(7万円)を受給している人を含む世帯

支給額/1世帯あたり7万円

【支給のお知らせが届く世帯】

申し込み/不要。お知らせに記載された口座へ2月上旬頃に振り込み※振込口座を変更する場合、辞退または要件に該当しない人は、指定日までに電話で給付金受付窓口へ。

【確認書が届く世帯】

申し込み/同封されている書類に必要事項を記入し、返信用封筒で指定の添付書類と合わせて返送

提出期限/3月15日(金)

【修正申告などで対象になる世帯】

申し込み/申請書などを給付金受付窓口へ提出

提出期限/2月1日(木)~3月15日(金)

※DVなどで住民登録地以外に避難中の人も、一定の要件を満たせば受給できる場合があります。

◎島田市電力・ガス・食料品等価格高騰重点支援給付金受付窓口(福祉課) ☎ 36・7677

令和6年度 就学援助制度申し込み

▼小・中学生の子どもの持ち、経済的な理由などにより教育費の支払いが困難な家庭を対象に、就学に必要な費用の一部を援助します。対象経費/学用品の購入費、修学旅行費、学校給食費など

受け付け/2月1日(木)から

※新小学1年生は、入学後に受け付け(入学前支給の申し込みをした

人を除く)。

申し込み/学校に備え付けの申込書に必要事項を記入し、直接学校へ

※令和5年1月2日以降に他市町村から転入した人は、課税所得証明書または課税0円の証明書を添えて申し込み。

※詳しくは、各校へご相談ください。◎教育総務課 ☎ 36・7952

里親相談会

▼生まれた家庭で自分の家族と暮らせない子どもたちを迎え入れ、成長をサポートするのが「里親制度」「特別養子縁組制度」です。

とき/2月13日(火)午後1時30分~3時30分

ところ/市役所本庁舎ミーティングルーム102(1階)

対象/里親に関心のある人

申し込み/電話で児童家庭支援センターはるかぜへ

◎児童家庭支援センターはるかぜ ☎ 054・656・3456

◎子育て応援課 ☎ 36・7253

市内店舗で出張健康相談

▼出張健康相談を行いますので、ぜひご利用ください。マックスバリュ阿知ヶ谷店

とき/1月20日(土)午前10時~正午(11時30分受付終了)

内容/血圧測定、ベジチェック、保健師・管理栄養士の健康相談、クイズラリー

杏林堂薬局島田駅前店

とき/1月29日(月)午前9時30分~11時30分

内容/血圧測定、各種計測、保健師・管理栄養士の健康相談など

※予約不要。無料。◎健康づくり課 ☎ 34・3281

青地の除外相談を受け付けます

▼農業振興地域内の農用地(青地)を農業以外の目的で利用する場合は、青地の除外(農振除外)手続きが必要です。希望する人は、事前にご相談ください。

なお、農振除外には一定の要件があり、除外できない場合があります。ご注意ください。

とき/2月15日~3月15日の水・木・金曜日午後2時~5時

ところ/市役所本庁舎 農業振興課(2階)

申し込み/事前に除外目的・希望する土地の地番・希望する相談日時を電話で農業振興課へ

※相談の際は、計画の概要と土地の状況が分かる資料(住宅地図・公図・名寄帳など)をお持ちください。

※相談の結果、除外要件を満たす可能性がある場合、令和6年度予定の随時変更に向け、行政書士などを通じて書類作成を行うこととなります。

※期間中に除外相談がない場合、翌年度の受け付けはできません。

◎農業振興課 ☎ 36・7147

スマホ個別相談会(無料)

▼スマートフォンでの操作の困りごと・分からないことに答える個別相談会を開催します。

とき/会場ごと次の通り

◎川根地区センター 2月6日(火) 午後1時30分～3時30分

2月13日(火) 午前9時30分～11時30分

◎金谷公民館 2月8日(木) 午前9時30分～11時30分

◎島田市役所 2月8日(木) 午後1時30分～3時30分

◎初倉公民館 2月15日(木) 午前9時30分～11時30分

◎六合公民館 2月15日(木) 午後1時30分～3時30分

対象/60歳以上の人
定員/各回12人(先着順)

講師/かわねのね佐藤氏

申し込み/電話でかわねのね・佐藤へ
(☎080-7792-3839)

※事前に予約をしてください。

※相談時間は、一人30分です。

※相談内容によっては、お答えできない場合もあります。

☎DX推進課 ☎36-7969

募集

防衛省採用試験案内(自衛官募集)

自衛官候補生/自衛官として最も一般的で、2～3年を一任期として勤務する

受付期間/通年

応募資格/18歳以上33歳未満の人
※年齢は、令和6年4月1日現在。

☎自衛隊藤枝募集事務所

☎054-643-6391

☎危機管理課 ☎36-7320

教室・講座

トランポウオーク教室

▼小さなトランポリンの上で行うウォーキングです。トランポリンを使うことで足腰への負担が軽減され、気軽に楽しむことができます。

とき/2月15日・29日、3月7日・14日・21日(全て木曜日) 午後7時30分～9時

ところ/金谷体育センター

対象/18歳以上で市内在住・在勤の人
定員/30人

料金/1000円(全5回)

持ち物/室内用運動靴、飲み物、タオル
申し込み/12ページ冒頭のQRから

電子申請。または電話でスポーツ振興課へ

☎スポーツ振興課 ☎36-7219

ポッチャ教室

▼赤・青それぞれ6球ずつのボールを投げる・転がす・他のボールに当たることで、いかにジャックボール(目標球)に近づけるかを競います。

とき/2月1日(木)・8日(木) 午後7時30分～9時

ところ/川根地区センター

対象/18歳以上で市内在住・在勤の人

定員/30人

料金/400円(全2回)

持ち物/室内用運動靴、飲み物、タオル

申し込み/12ページ冒頭のQRから

電子申請。または電話でスポーツ振興課へ

☎スポーツ振興課 ☎36-7219

しまだがん患者サロン(無料)

▼がん患者とその家族が集まり、気軽に情報交換する場です。当日はピアサポーター(研修を受けたがん体験者またはその家族)も参加します。

とき/2月27日(火) 午後1時30分～3時30分

ところ/市立総合医療センター別館2階(病院ロタリー北側)

対象/がん患者とその家族(他院で治療中の人も可)

☎がん相談支援センター

☎35-2111(代表)

講演会

「ネット犯罪にあわないために」

▼インターネット上で顔の見えない相手とのトラブルや犯罪に巻き込まれるなど、悩む人が増えています。ネット犯罪に関する知識を身に付けるための講演会を行います。

とき/2月3日(土) 午前10時～11時

ところ/保健福祉センターはなみずき研修室(3階)

対象/市内在住者

講師/島田警察署職員
申し込み/12ページ冒頭のQRから

電子申請

料金/無料

定員/50人

持ち物/筆記用具

☎健康づくり課 ☎34-3281

イベント

第41回川根桜まつり走ろう会

▼桜の名所、川根地区で毎年3月下旬から4月上旬にかけて、かわね桜まつりが開催されます。

イベントの一つとして「川根桜まつり走ろう会」を行います。コースは、チャリム21前をスタートし、きれいな桜並木やヘラブナ釣りで有名な野守の池などがある川根地区を走ります。

種目/3kmの部、5kmの部、10kmの部、ファミリーの部(2.4km)

とき/3月24日(日) 午前8時30分～午後1時

ところ/チャリム21

対象/小学生、中学生、一般

定員/500人(先着順)

申し込み/2月25日(日)までに、イモシコムサイト(QR)

から電子申請(定員に達し次第、終了)

料金/小・中学生800円、一般(高校生を含む)3000円、ファミリー(一家族)2000円

持ち物/受付票(事前発送)

☎観光課 ☎36-7163

☎<https://moshicom.com>





イベント

在宅医療・介護連携推進事業講演会

～在宅ホスピス医からのメッセージ～

とき／2月4日(日) 午後1時30分～

3時30分

ところ／プラザおおるりホール

対象／どなたでも

講師／内藤いづみ氏(山梨県甲府市)

ふじ内科クリニック院長)

申し込み／1月30日(火)までに、12

ページ冒頭のQRから電子申請ま

たは電話・ファクスで包括ケア推

進課へ

料金／無料

☎包括ケア推進課 ☎34・3296

FAX 37・8200

生涯学習大会フェスタしまだ2024

～歴史・文化のきずなを、

明日のしまだへ～

▼日頃の活動内容や学習の成果を発表します。素敵な景品が抽選で当たるスタンラリーも実施します。

ところ／金谷生きがいセンター 夢

づくり会館(島550・2)

【3月2日(土)

◎展示／午後1時～4時30分(手芸・水墨画・絵手紙・活動報告など)

【3月3日(日)

◎オープニングセレモニー／午前9時～9時20分

◎ステージ発表／午前9時20分～午後3時30分(舞踊・ダンス・コーラス・健康体操・楽器演奏など)

◎展示／午前9時30分～午後3時30分(水墨画・絵手紙・手芸作品など)

◎フリーマーケット・地場産品マーケット／午前10時～午後3時(なくなり次第、終了)

◎綿菓子・バルーン無料配布／午前10時～午後3時(なくなり次第、終了)

◎「貝だくさん島田汁」／午前11時～午後3時(なくなり次第、終了)

◎パワーリハビリ体験／午前9時30分～午後3時30分

※駐車場には限りがあります。

☎社会教育課 ☎36・7962

プラザおおるり開館40周年記念

NHK公開収録「真打ち競演」(無料)

▼開館40周年を記念して、「真打ち競演」の公開収録を行います。

とき／3月9日(土) 午後3時開演

午後2時開場

ところ／プラザおおるりホール

出演予定／▽1本目 パクンマツ

クン(漫才)、ナオユキ(スタン

ダップコメディー)、林家彦いち

(落語)▽2本目 柳家わさび(落

語)、松山うめ吉(俗曲)、春風亭

百栄(落語)

申し込み／2月13日(火)までに、N

HKサイトの専用申込

フォーム(QR)から

☎プラザおおるり

☎36・7222

☎NHKエンタープライズ中部

☎052・952・7381

☎文化振興課 ☎36・7966



市役所旧庁舎にありがとう

▶旧庁舎の解体を前に、消防署の訓練やプロジェクションマッピングなどが行われました。



掲示板

「掲示板」は、市民のための情報コーナーです。掲載内容は、広報紙の持つ公共性や公益性を尊重し、市民および市が不利益を被らないものとします。掲載方法など、詳しくは電話でお問い合わせいただくか、市ホームページをご覧ください。

■「富士山の日」イベント

☎(一社)島田市観光協会 ☎ 46-2844 FAX 46-2861

✉ kankou@shimada-ta.jp

【牧之原台地の開拓史と富士山を眺望するミニハイク】

とき／2月25日(日) 午前9時30分～正午

集合場所／蓬萊橋駐車場

申し込み／不要。直接、集合場所へ

料金／大人100円、小人10円(渡橋料)

主催／島田市観光ボランティアガイドの会

※雨天の場合は中止です。

【富士山静岡空港から富士山を見よう】

とき／2月23日(金) 午前9時～午後3時

集合場所／JR 金谷駅前広場

申し込み／2月16日(金) 午後3時までに電話・ファクス・Eメールで問い合わせ先へ

料金／無料(昼食、バス代は自己負担)

主催／かなや観光ボランティアの会

■ 島田市少年少女合唱団 第57回定期演奏会

☎島田市少年少女合唱団育成会 ☎ 080-4655-0022 (伊藤)

▶合唱ミュージカルでは「キリンと遠足に行った子どもたち」を上演します。

とき／3月24日(日) 午後2時～4時(1時30分開場)

ところ／プラザおおるり

入場料／無料(入場整理券が必要)

※入場整理券の予約は、電話で問い合わせ先へ。

※予約した入場整理券は、当日会場でお渡します。

※定員に達したら締め切ります。

■ 110番は緊急専用ダイヤルです

☎島田警察署 ☎ 37-0110

☎県警ふれあい相談室 ☎ 054-254-9110

▶県下では、毎日約500件の110番通報が寄せられています。そのうち、約1割は相談や照会などの緊急性の無い電話です。相談や要望などは、お近くの交番・駐在所、島田警察署、県警ふれあい相談室へお問い合わせください。

■ 無料合同相談会の開催

☎静岡県弁護士会事務局 ☎ 054-252-0008

▶弁護士、公認会計士、司法書士、税理士、不動産鑑定士、社会保険労務士、弁理士、土地家屋調査士による相談会です。お気軽にご利用ください。

とき／2月3日(土) 午前10時～午後3時

ところ／静岡県司法書士会館(静岡市駿河区)

申し込み／不要。直接会場へ

■ 航空自衛隊静岡基地モニター募集

☎航空自衛隊静岡基地渉外室 ☎ 054-622-1234

✉ 11ftw-adm016@inet.asdf.mod.go.jp

▶静岡基地に意見や提言を行う人(モニター)を募集します。

期間／令和6年4月～令和7年3月

対象／焼津・藤枝・島田・牧之原・静岡市、吉田町に在住で、月1回程度の活動に参加できる人

※公務員、基地委託事業者、入札業者、高校生以下は不可。

定員／10人

申し込み／2月16日(金)までに、住所、氏名(フリガナ)、性別、生年月日、職業、電話番号、応募動機を記入し、Eメールで問い合わせ先へ

■ 令和6年度 県立静岡中央高等学校通信制生徒募集

☎静岡県立静岡中央高等学校通信制 中央キャンパス

☎ 054-209-2431

〒420-8502 静岡市葵区城北二丁目29番1号

出願資格／中学校卒業見込みの人、中学校を卒業した人、高等学校への転入学を希望する人、中退した人など

募集定員／1,000人

出願方法／3月16日(土)～27日(水)の期間中、志願区分ごと指定された日に、必要書類を直接問い合わせ先へ持参

※志願区分は、ホームページからご確認ください。

※出願に必要な書類は、以下の学校説明会または直接学校で入手できます。また、郵送でも請求できます。



【学校説明会】

とき／1月28日(日)、2月14日(水) どちらも午後2時～4時(1時30分から受け付け)

ところ／静岡県立静岡中央高等学校 中央キャンパス

申し込み／不要。直接会場へ

■ 林業退職金共済制度(林退共)へ加入しませんか

☎独立行政法人勤労者退職金共済機構 林業退職金共済事業本部 事業管理課 ☎ 03-6731-2889

▶林退共は、林業界で働く人のために国が作った退職金制度です。

◎掛金は税法上、法人では損金、個人企業では必要経費です。

◎掛金の一部を国が免除します。

◎雇用事業主を変更しても、退職金は企業間を通算して計算されます。

【事業主の皆様へ】

◎共済証紙は、労働日数に応じて適正に貼付してください。

◎共済手帳を所持している従事者が林業界を引退するときは、忘れずに退職金を請求するよう指導してください。

あなたの「子育て」に役立つ情報がいっぱい！
子育て応援サイトQR

しまいく



市内5カ所でこども食堂の活動が行われています

地域コミュニティを育む「こども食堂」

☎子育て応援課 ☎ 36-7253

こども食堂ってなに？

▼地域の子どもや大人が気軽に立ち寄り、無料または安価で栄養バランスの取れた食事や団らん、相互に交流する場を提供しています。遊びの場の提供やイベントの開催も行っていきます。
※日時は変動する場合があります。

【いなりなるちゃん食堂】

対象／稲荷町在住者
とき／毎月第4土曜日 午前11時
30分～午後1時
ところ／稲荷町公会堂

料金／高校生以上300円（中学生以下は無料）

【おおつこども食堂】

対象／大津地区在住または在学者
とき／毎月第2土曜日 午前11時
30分～午後0時30分
ところ／大津農村環境改善センター（山王）

料金／大人300円（高校生以下は無料）

【あい愛カフェ】（無料）

内容／手芸・華道・茶道・将棋・農業体験、食事提供（テイクアウト）など

対象／高校生以下の子どものみ
とき／毎月1回 日曜日または祝日 午前11時～午後2時

ところ／東町公会堂ひなた

【はしくらひこども食堂】

対象／どなたでも

とき／毎月最終土曜日 午前11時
30分～午後3時
ところ／初倉公民館くらら 和室（2階）

料金／大人300円（高校生以下は無料）

【ひだまりカフェCCキッチン】

ところ／ひだまりカフェ（島）
◎CCキッチン

対象／高校生以下と障害者
とき／毎月第4日曜日

料金／材料費約500円（ワークショップ形式）

◎子どもランチ（無料）
対象／高校生以下

とき／カフェオープン日の午前11時～午後2時（火曜日定休）

※氏名、学校名、学年を記載します。
◎子どもカレー無料デー

対象／高校生以下、障害者
とき／毎週第2日曜日

料金／大人200円（高校生以下は無料）

※限定40食。なくなり次第終了。

運営者の声

「人や地域のつながりが減っている今の時代、少しでもつながる居場所をつくりたいですね」

（おおつこども食堂）

「運営側と参加者のラインをあいまいにしています。ボランティアも多世代に広がっていますよ」

（はしくらひこども食堂）



地域みんなで「愛する我が子と私」の居場所を作ってみませんか

子育て親子の「つどいの広場」

☎子育て応援課 ☎ 36-7159

地域で子育てを応援

【つどいの広場とは】

つどいの広場では、市民ボランティアによる子育て親子の交流や育児相談、育児に関する情報提供を行っています。

毎月1回、さまざまな団体が活動を通じて子育てを応援しています。地域での「子育て中の仲間・居場所づくり」のきっかけに、ぜひご参加ください。

きしゃぼっぽ／読み聞かせやリズム遊び、季節に応じたイベントなど

あい愛サロン／体にやさしい料理やベビーマッサージの教室

対象／子育て中の人会場／公民館、公会堂

※詳しくは、子育てカレンダーやしまいくサイトをご覧ください。

【参加してみませんか】

「何か準備していくことあるのかな」「突然行ってもいいのかな」など、ほんの少しでも興味を持ったら一度来てみてください。先輩ママやボランティアスタッフと打ち解けて、近所に故郷ができますよ。

【一緒に活動してみませんか】

きしゃぼっぽでは、活動に参加してくれるボランティアスタッフを募集しています。子育て中の人ももちろん、子育てが終わった人も大歓迎。まずは、各地域で実施している活動に遊びに来てください。

図書館

だより

【2月の休館日】共通 / 5日(月)・13日(火)・19日(月)・26日(月)
図書整理日 / 28日(水)

おしらせ

■ 作家の永井紗耶子さんが島田図書館に来館しました

著書「木挽町のあだ討ち」で山本周五郎賞と直木賞を受賞した作家の永井紗耶子さんが、12月9日に島田図書館へ来館しました。

永井さんは、自身の作品が集められた特集コーナーを見た後、島田市立図書館宛てにサインをくださいました。また、おすすめの本として、次の作品を紹介していただきました。島田・金谷図書館で所蔵していますので、ぜひご利用ください。

タイトル / むかし・あけぼの 上・下 小説 枕草子
著者 / 田辺聖子 (KADOKAWA / 角川文庫)

【永井さんからの紹介文】

田辺聖子さんが描く古典『枕草子』の世界。清少納言の一人称で語られるのは、宮中の華やかさと、その裏にうごめく政治。中宮定子をひたむきに信じ、支えた女房たちのプライドと明るさを感じ、最後には思わず涙してしまう名作です。
※金谷図書館で所蔵する「むかし・あけぼの」は、文藝春秋出版です。



■ 使わなくなった本・雑誌の無料配布

とき / 2月10日(土) 午前9時30分～午後3時30分

ところ / プラザおおり 展示ホール

※一部の時間帯は、入場整理券(1人1枚)による入場制限を行います。整理券は午前9時から配布します。詳しくは、図書館ホームページをご覧ください。島田図書館へお問い合わせください。

私のおすすめの一冊

■ 木挽町のあだ討ち

今月の紹介者 渡邊蒼太さん
(島田市立島田第一中学校 図書専門委員会)

時は江戸、ある芝居小屋の近くで起きたあだ討ちをめぐる物語です。主人公は、あだ討ちの真相を知るため芝居小屋の人たちに話を聞いて回ります。最後にあっと驚く大どんでん返しがあります。ぜひ、読んでみてください。



■ おすすめの一冊情報

タイトル / 木挽町のあだ討ち
著者 / 永井紗耶子
出版 / 新潮社
発行 / 2023年1月
頁数 / 267

おしらせ

■ 川根図書館講座

「楽しい!理科教室」

テーマ / スライムを作ろう! ~物質の三態「固体」「液体」「気体」の特徴を知ろう~
内容 / スライムの作成、スライムを使った実験 など

とき / 2月17日(土) 午前10時~11時30分

ところ / 川根図書館 会議室(2階)

対象 / 小学生(1・2年生は保護者同伴)

定員 / 15人(先着順)

料金 / 無料

持ち物 / 申し込み後に連絡

講師 / 戸田正吾氏

申し込み / QRから電子申請。または電話・Eメール・直接、川根図書館へ

申込期間 / 1月25日(木)~2月14日(水)

※講座終了後に、川根図書館で関連本の貸し出しも行います。



■ 2月のおはなし会

【島田】3日(土)・10日(土)・11日(日)(祝)・17日(土)・18日(日)・24日(土)☆

【金谷】3日(土)※・10日(土)※・24日(土)※

【川根】14日(水)※・24日(土)※

時間 / 午後2時30分~3時

※:午前10時30分~11時

☆:午前・午後とも開催

夜間の診療 午後5時～7時

とき	当番医院 (所在地)	電話番号
1日(木)	おくだクリニック (阪本)	38-2345
2日(金)	おかにし内科糖尿病・甲状腺クリニック (南原)	38-7211
5日(月)	伊藤医院 (大川町)	35-6693
6日(火)	小沢クリニック (宮川町)	35-2278
7日(水)	片岡医院 (本通七丁目)	36-5104
8日(木)	おおるり眼科クリニック(南一丁目)	35-7717
9日(金)	きむら島田駅南クリニック (横井三丁目)	37-1155
13日(火)	加藤整形外科クリニック(三ッ合町)	35-1565
14日(水)	さくらいファミリークリニック (三ッ合町)	36-3826
15日(木)	齋藤医院 (東町)	35-3315
16日(金)	しのぎき消化器科内科医院 (元島田)	33-1100
19日(月)	島田南耳鼻咽喉科 (南二丁目)	33-3737
20日(火)	たぐちクリニック (日之出町)	39-5920
21日(水)	田代クリニック (井口)	30-5550
22日(木)	西山医院 (南一丁目)	37-7208
26日(月)	藤本外科医院 (南原)	38-6088
27日(火)	森田眼科クリニック (中溝四丁目)	37-6022
28日(水)	水野医院 (大柳南)	38-0003
29日(木)	藤井医院 (岸町)	35-4949

【午後7時30分以降の診療】

志太・榛原地域救急医療センター ☎ 054-644-0099

ところ／藤枝市瀬戸新屋 362-1 (県藤枝総合庁舎東側)

診療時間／月～金曜日 午後7時30分～10時

土・日曜日 午後7時30分～翌朝7時

診療科目／月～金曜日 内科・小児科

土・日曜日 内科・小児科または小児科のみ

▶夜間診療時の持ち物：保険証、こども医療費受給者証、

後期高齢者医療被保険者証、飲んでいる薬

▶小児科のみの診療日「2月」

診療時間／3日(土)・11日(日)・17日(土)・25日(日)

午後10時～翌朝7時

休日の診療 午前9時～午後5時

とき	当番医院 (所在地) ▶診療科目	電話番号
4日(日)	本川根診療所 (川根本町) ▶内科、外科、消化器内科、 消化器外科	59-2555
11日(日) (祝)	坂井医院 (金谷都町) ▶内科、小児科	45-2069
12日(月) (休)	金谷平成クリニック (島) ▶内科	54-5963
18日(日)	家山鈴木医院 (川根町家山) ▶内科、消化器内科	53-2165
23日(金) (祝)	さくらい整形外科 (金谷根岸町) ▶整形外科、リハビリテーション科	47-1500
25日(日)	鈴木内科医院 (川根本町) ▶内科、神経内科	58-3100

島田市休日急患診療所 ☎ 35-1799

ところ／島田市立総合医療センター別館(1階)

開設日／日曜日、祝日などの休日、12月31日～1月3日

受付時間／午前8時30分～11時30分

午後1時～4時30分

診療科目／内科・小児科(島田市医師会医師による診察)

持ち物／保険証、こども医療費受給者証、後期高齢者医療

被保険者証、お薬手帳、飲んでいる薬

※処方薬は、診療所内での受け取りが可能です。

※熱や咳など風邪症状がある人は、診療所に入る前に必ず
電話で連絡してください。

成人健康相談など

種別	ところ	日	時間	相談内容など
食生活相談	保健福祉センター 予防検診室(1階)	13日(火)	9:00～12:00	予約制 健康づくり課 ☎34-3285 ※乳幼児からお年寄りまで。
		22日(木)	13:30～16:30	
不妊・不育 専門相談	助産師による電話 相談	火曜日	10:00～19:00	県不妊・不育専門相談センター ☎080-3636-3229 ※年末年始・祝日を除く。
		木・土曜日	10:00～15:00	
骨髄バンク ドナー登録	藤枝総合庁舎 別館2階	15日(木)	9:15～11:00	予約制(事前に電話でご連絡ください) 中部健康福祉センター 地域医療課 ☎054-644-9273
HIV抗体検査・ 肝炎ウイルス (B・C型)検査・ 梅毒検査	藤枝総合庁舎 別館2階	1日(木)	18:00～19:30	予約制(事前に電話でご連絡ください) 中部健康福祉センター 地域医療課 ☎054-644-9273 (匿名・秘密厳守・相談無料)
		15日(木)	9:15～11:00	
精神保健福祉 総合相談	中部保健福祉セン ター(榛原分庁舎)	1日(木)	14:00～	予約制 中部健康福祉センター 福祉課 ☎054-644-9281(秘密厳守) ※こころの健康などに関すること。
	中部健康福祉セン ター(藤枝総合庁舎)	6日(火)	13:30～	
	中部健康福祉セン ター(藤枝総合庁舎)	21日(水)	13:30～	
酒害相談	中部健康福祉セン ター(藤枝総合庁舎)	21日(水)	13:30～	予約制 中部健康福祉センター 福祉課 ☎054-644-9281(秘密厳守)
自死遺族相談	精神保健福祉セン ター(静岡総合庁舎)	平日	13:30～16:00	予約制(平日8:30～17:00の間に事前に 電話でご連絡ください) 精神保健福祉センター ☎054-286-9245
	熱海健康福祉セン ター(熱海市)	21日(水)		
自死遺族のつ どい	ぬまづ健康福祉プラ ザ(サンウェルぬまづ)	17日(土)	13:30～15:30	精神保健福祉センター ☎054-286-9245

子どもの発熱やケガに関する相談

【静岡こども救急電話相談】☎#8000(プッシュ回線)
 専門家である看護師や小児科医がアドバイスします。
 対象/おおむね15歳まで
 相談時間/24時間

医療情報検索サイト

医療ネットしずおか 📄<http://www.qq.pref.shizuoka.jp/>
 「今診てもらえる」県内の医療機関や休日・夜間
 当番医を検索できます。必ず電話でご確認の
 上、受診してください。



【市の人口】 ☎市民課 ☎ 36-7194

令和5年12月31日現在
 総人口:9万5,698人(-54)
 ♂4万6,907人(-34) ♀4万8,791人(-20)
 世帯数:3万9,458世帯(+6)
 ※外国人を含む。
 ※()内の数値は前月比。

【市内の交通事故状況】 ☎生活安心課 ☎ 36-7144

令和5年12月31日現在
 人身事故:421件(-22件)
 死者:3人(+2人) 負傷者:544人(-41人)
 ※数値は累計。
 ※()内の数値は前年・同月比。

【税金・保険料】 納期限

国民健康保険税(第8期) 後期高齢者医療保険料(第7期)	29日(木)
---------------------------------	--------

【同報無線 自動電話応答】 ☎危機管理課 ☎ 36-7143

放送内容を電話で聴けます ☎ 37-5600
 ※放送後24時間以内。

【産業】 ☎島田商工会議所 ☎ 37-7155
 ところ/島田商工会議所 (秘密厳守・予約制)

金融相談	7日(水)	13:00~16:00
事業承継相談	15日(木)	9:00~16:00
発明・特許相談	19日(月)	13:30~16:00
事業継続力強化計画相談	13日(火)	14:00~16:00

【市民無料相談会】
 ☎東海税理士会島田支部事務局 ☎ 37-6575
 ところ/金谷南地域交流センター 2階

税理士相談(要予約)	7日(水)	13:30~15:00
------------	-------	-------------

【女性】 ☎市民協働課 ☎ 36-7121
 ところ/プラザおおるり 第5会議室

女性相談(要予約)	2日(金)・16日(金)	13:00~17:00
-----------	--------------	-------------

※DV相談は、子育て応援課で随時受け付けています。詳しくは、21ページのQRからホームページをご覧ください。

島田市
緑茶化
計画

緑茶化ススメ

FM島田で放送中!
 第1・2火曜日、午後0時5分
 から。緑茶化計画サイト→



協力: FM島田 ☎広報課シティプロモーション室 ☎ 36-7355

館内に溢れるお茶にまつわる展示品の数々。一步中に入れば、訪れる人を優雅なお茶の世界にいざないます。そんな、ふじのくに茶の都ミュージアムでは現在、煎茶や喫茶に関する企画展を開催中。広報担当の山本さんに、お話を伺いました。

私たちにとって身近なお茶の一つである煎茶。急須に茶葉を入れて飲むという人が多いのではないのでしょうか。「蒸し製煎茶 喫茶の変遷」と題した企画展では、そのいれ方の歴史や変化を続ける茶器などを紹介しています。多様な煎茶の楽しみ方は、展示をご覧になるとその魅力を再発見していただけます。これからも、お茶のおいしさや楽しさを伝えることで、島田市緑茶化計画を盛り上げていきたいですね。



やまもと よしき
山本喜生さん



企画展 蒸し製煎茶 喫茶の変遷

開館時間/午前9時~午後5時(火曜日休館)
 観覧料/▷15歳以上 300円 ▷学生・70歳以上・障害者手帳をお持ちの人 無料

2月

便

利

帳

年間を通して、定期的に実施する相談窓口については、市ホームページをご覧ください。

市ホームページ➡



【市民無料相談】 ☎生活安心課 ☎ 36-7153 ところ／市役所生活安心課（本庁舎1階）市民相談係		
消費生活相談	月～金曜日	9:00～12:00 (受付:11時まで)
一般相談 (離婚・相続など)		13:00～16:00 (受付:15時まで)
弁護士一般相談 (☆要事前相談)	7日(水) 21日(水)	13:30～15:30
司法書士相談 (要予約)	14日(水)	13:30～15:30
交通事故弁護士相談 (☆要事前相談)	28日(水)	13:30～15:30
行政相談委員相談	21日(水)	13:30～16:00
人権擁護委員相談	7日(水)・14日(水) 28日(水)	13:30～16:00
税理士相談(要予約)	13日(火)	13:30～15:00
社会保険労務士相談 (要予約)	8日(木)	13:30～16:00
宅建相談(要予約) (不動産取引・賃貸)	15日(木)	13:30～15:30
土地家屋調査士相談 (要予約)	22日(木)	13:30～15:30

☆事前に一般相談を受けた後、各相談予約を入れます。

【マイナンバーカード】 ☎市民課 ☎ 36-7194 ところ／①市役所市民課（本庁舎1階）②金谷支所 ③川根支所 ④各行政サービスセンター		
申請・電子証明書の手 続きなど／①②③	月～金曜日	8:30～17:15 (受付:17時まで)
申請のみ／④		8:30～17:00
受取のみ(予約) ／①②③	月～金曜日	8:30～17:15
受取のみ(予約)／①	10日(土) 24日(土)	8:30～12:00

【水道修理事番店など】 ※ご自宅の給水地区をご確認の上、お問い合わせください。		
とき	業者名(住所)	電話番号
島田市水道課 ☎ 35-2107 (給水区域が島田地区の人)		
3日(土)	(有)常盤商会(宝来町)	37-2722
4日(日)	(株)五光設備(野田)	35-0519
10日(土)	P・S工業(三ツ合町)	37-3157
11日(日)(祝)	(有)園田設備(東光寺)	36-1407
12日(月)(休)	(有)秋山設備工業(中溝町)	37-2719
17日(土)	朝日設備(株)(稻荷三丁目)	36-2816
18日(日)	(株)太田(阪本)	38-1511
23日(金)(祝)	(株)杉本電設(阪本)	38-0160
24日(土)	杉本設備(中溝町)	37-4651
25日(日)	(有)瀧設備(湯日)	38-3119
大井上水道企業団 ☎ 46-4130 (給水区域が金谷地区の人)		
1日(木)～3日(土) 25日(日)～29日(木)	(株)増商(金谷東一丁目)	45-2145
4日(日)～10日(土)	(有)北榛設備(島)	46-1531
11日(日)(祝)	森下商事(株)(金谷栄町)	46-2121
12日(月)(休) ～17日(土)	(有)カワムラ(牛尾)	46-2735
18日(日) ～22日(木)	(有)牧野設備(金谷栄町)	46-2618
23日(金)(祝) ～24日(土)	協和水道(株)(金谷田町)	45-3813
川根支所 ☎ 53-4583 (給水区域が川根地区の人)		

【献血】 ☎福祉課 ☎ 36-7407 ところ／プラザおおるり 玄関前広場		
献血	27日(火)	13:30～16:00

e スポーツ体験会

▶地域交流やコミュニケーション向上のツールとして、新しいスポーツの形態である「e スポーツ」に取り組んでみませんか。

とき／2月9日(金) 午前10時～正午

ところ／保健福祉センター「はなみずき」運動室(3階)

対象／65歳以上で興味のある市民

定員／10人(先着順)

料金／無料

持ち物／眼鏡(必要な人)

内容／プロのeスポーツゲーマーによる指導のもと、「太鼓の達人 ドンダフルフェスティバル」[GO VACATION]を体験

申し込み／電話で包括ケア推進課へ



塩こうじの釜揚げうどん

【協力】島田市健康づくり
食生活推進協議会

今月は、手軽に調理できる「塩こうじの釜揚げうどん」をご紹介します。

塩こうじは、ビタミンB群が豊富で、疲労回復・整腸作用・免疫機能の維持など、さまざまな効果があるとされている万能調味料です。また、塩と比べて塩分含有量が少ないため減塩にも効果的です。

栄養満点で、しかも簡単に作れるため、忙しい時にもおすすめのレシピです。

【材料】2人分(1人分 約296kcal)

- うどん 2玉
- 卵 2個
- 甘酢しょうが 10g
- 青のり 適量
- 塩こうじ 小さじ4
※1人分は小さじ2
- かつお節 適量

- ①鍋の湯を沸かし、うどんを茹でる。
- ②麺がほぐれて、温まったらざるにあげる。
- ③水気を切って、器に盛る。
- ④③に卵を割り入れ、塩こうじ、細切りの甘酢しょうがを添えて、青のりとかつお節をかける。

広報しまだをもっと手軽に「Catalog Pocket」



広報しまだ電子版の多言語翻訳や音声読み上げなどが可能です。※通信料は利用者負担。



【高齢者相談】④・ところ／各高齢者あんしんセンター (地域包括支援センター)

月～金曜日(祝日は除く)	8:30～17:15
高齢者あんしんセンター 第一 老人保健施設「アポロン」内	☎33-0882
高齢者あんしんセンター 第二 市役所本庁舎内(1階)	☎34-3240
高齢者あんしんセンター 六合 六合公民館「ロクティ」内	☎32-9699
高齢者あんしんセンター 初倉 初倉地域総合センター「くらら」内	☎30-0617
高齢者あんしんセンター 金谷 金谷地区生活交流拠点施設「かなう える」内	☎45-5610
高齢者あんしんセンター 川根 ウエルシア島田川根店 横	☎58-0321



市政羅針盤

染谷絹代市長が自ら、市政運営の方針を分かりやすくお伝えします。☎秘書課 ☎36-7117

今月のテーマ 届け、支えの手 市民の複雑な課題に寄り添う重層的支援とは

■ 多様化する福祉の課題

「笑う門には福来る」と申しますが、本年も皆さんにとって幸多き一年であることを願いながら、心新たに市政羅針盤をお届けいたします。

今月のテーマは、福祉の在り方についてです。長年にわたる日本の福祉制度は、生活保護、高齢者介護、障害福祉、児童福祉など、対象者の属性や課題ごとに対応する行政の部署が異なり、縦割りの支援体制の中で専門的な支援が提供されてきました。

一方で、現代社会は、ヤングケアラー、社会的孤立、虐待、生活困窮、8050問題など、個人や世帯が複雑で多様な複数の課題を抱えるケースが増加し、現状の支援体制では適切に対応していくことが難しいケースが出てきています。本市では、個人や世帯が抱える課題をそれぞれの専門家が集まって協議するケース会議などで連携を図ってきましたが、あらゆる相談を包括的に受け付ける「相談窓口の一本化」までには至っておりません。今回はこうした状況を鑑み、「重層的支援体制」について、お話ししたいと思います。

■ 包括的な支援に向けた新たな取り組み

まず、皆さんは「重層的支援体制整備事業」という言葉を、聞かれたことがあるでしょうか。介護、障害、子育て、生活困窮といった分野別の相談体制では、解決に結びつかないような「くらしの困りごと」に対応するため、市全体で「分野を問わない相談支援」、「参加支援」および「地域づくりに向けた支援」を一体的に実施することで、包括的な支援体制を整備する事業をいいます。わかりやすく言うと、制度や仕組みの垣根を超えて「支援のしづらさ」を少しでも改善し、「生きづらさ」を抱える人たちの生活を支援していくこととする事業です。

国では、令和3年4月の改正社会福祉法に基づき、「重層的支援体制整備事業」が創設されました。実施を希望する市町村の手あげに基づく任意事業ですが、本市では令和6年度か



福祉課職員による相談受付

らの段階的实施に向け、「重層的支援体制整備」を軌道に乗せるための準備に取り掛かっています。まずは「分野を問わない包括的相談窓口」の設置から、着手したいと考えています。既存の支援機関などの機能や専門性を生かし、相互にチームとして連携を強めながら、市全体の支援体制を創ってまいります。

支援を必要とする人にとっては、①分野をまたぐ複雑な生活課題を抱える人が、たらい回しにならず、②自覚している生活課題以外の根本的な課題への支援が得られます。また、地域で支援する団体や専門職にとっては、①財源や規制などによって取り組みが分断されることがなく、分野をまたぐコストが小さくなり、②全てを抱え込む必要がなく、支援の負担を軽減できるなどの改善が進みます。

■ 地域のつながりで生活課題を抱える人を支える

「重層的支援体制整備事業」が創設された背景として、地域共生社会の実現があります。地域共生社会とは、制度・分野ごとの「縦割り」や「支え手」「受け手」という関係を超えて、地域住民や地域の多様な主体が参画し、人と人、人と資源が世代や分野を超えてつながることで、住民一人一人の暮らしと生きがい、地域を共に創っていく社会のことを言います。つまり「重層的支援整備事業」は、行政や社会福祉協議会など関係機関だけで役割を果たせるものではなく、地域のつながりの中で支援を必要とする方への「気づき」がベースにあって、成り立つ事業ということをご理解いただきたいです。

本市では、これまでも「第2次島田市総合計画後期基本計画」や「島田市地域福祉（活動）計画」に「地域共生社会の実現」を掲げ、さまざまな取り組みを進めてきました。重層的支援体制整備事業も、地域共生社会を実現するための新たな取り組みの一つとしてさらに力を入れてまいります。



島田市地域福祉(活動)計画

得意分野を生かし、まちづくりに貢献したい

川根で民宿兼カフェを開店し、市内での地域活動にも参加している田澤さん。カフェで行うアート体験には、市内外から多くの人が訪れています。

【夢と地域のマッチング】

大学卒業後、民宿兼カフェを開店した田澤さん。きっかけは、自身のやりたいことと、それを生かす場所とがマッチした時でした。

「就職活動をする中で、学生時代に学んできた美術と建築の分野を仕事にしようと考えるようになりました。その時ふと思い出したのが、祖母の妹が経営していたお店です。当時はすでに閉店し、しばらく空き家になっていましたが、まさに、思い描いていた建築と美術を生かす仕事ができると思いました。かつて民宿兼食堂として使っていた建物を、家族の力も借りてリノベーション。新たに『泊



まれるカフェ^{えん}』として再生させることができました

【人と人とのご縁を大切に】
「初めは、川根という地域の結束が強い場所に入っていくことに、不安がありましたね。



泊まれるカフェ^{えん} オーナー
たざわ あんり
田澤杏梨さん(静岡市清水区)

それでも自分が学んできたことを生かして、地域を盛り上げることにつながられたら良いなと思い、活動をしてきました。昨年には、近くのカフェの皆さんに協力をお願いして、アートラリーを初開催。

これは、各店舗でお客さんがアート体験に参加し、一つの作品を完成させるという取り組みです。最初は川根に来たばかりの自分の提案に、賛同してもらえるのか不安もありつつ始めた企画でしたが、各

店舗のオーナーさんも一緒に楽しんでくれたことが、うれしかったですね。カフェでは、県外からのアート体験参加者が増えてきたので、^{えん}が川根を知るきっかけになればと思います」

【つながり広がる人の輪】
「かなうえる」の黒板デザインを担当する田澤さん。地域活動の中で、新しいつながりができたと話します。

「最近では、地元の人から看板のデザインを頼まれたり、市民活動に参加したりしています。かなうえるの黒板は、川根温泉で行われた会議に参加した際に、地域活動団体の人と出会ったことからデザインを担当するお話ももらいました。一つの作品としてまとめたかったので、統一感を持たせるためにテーマを決め、額縁を描く形で始めました。カフェで行っているアート体験もそうですが、誰でも描きやすい、参加しやすい形にしたいという思いがありました。今は、店外で仕事をするのが目標です。公民館での出張アート体験など、自分の店だけを拠点と思わず、積極的に外へ出ていきたいですね」
人とのつながりを大切に、自らが学んできたことを生かした活動を続ける田澤さん。縁を大切にすることで、心は、知り合ったみんなの心を温かくしてくれます。



田澤さんが講師を務めるカフェでのアート体験

Shimadajin File #143

Story 島田人