



また会おうね
自然がくれた友達との笑顔

新型コロナウイルス

—市民の皆さんへのお願いとお知らせ—

の拡大防止に向けて

島田市長からの緊急メッセージ

これからは、新型コロナウイルス感染症と共存していく長い長い道のりが始まります。これまで、感染拡大防止のために積み上げてきた努力を無駄にしないためにも、今後も感染予防には十分注意を払っていただきたいと思います。

大切な人にうつさないために、また、自分自身もかからないために、強い意志を持って行動してください。

5月14日WEB公開分から一部抜粋

緊急事態宣言は解除されても、感染リスクをゼロにすることはできません。気を緩めた途端、一気に感染は広がります。少しずつ段階的に日常の生活を取り戻してってください。そして、日常のあらゆる場面でウイルスへの警戒を緩めないでください。よろしくお願いいたします。

島田市長 漆谷絹代

給付金

特別定額給付金

給付額／10万円(対象者1人につき)

対象／4月27日において、住民基本台帳に記録されている人(受給権者は、その人が属する世帯の世帯主)

申請方法／①郵送 ②オンライン(マイナポータル)

申請期限／8月19日(水)(当日消印有効)

☎島田市特別定額給付金事業実施本部 ☎36-7627

※現在、マイナンバーカードの新規取得には、1カ月半～2カ月かかります。また、暗証番号の再設定や入力誤りによるロック解除などのお問い合わせが増え、窓口が混雑しています。郵送申請もご検討ください。

※給付を受けるには、期限までに申請する必要がありますのでご注意ください。

水道料金

新型コロナに関連した水道料金の支払猶予

※新型コロナウイルス感染症発生の影響により、水道料金(下水道使用料・汚水処理場使用料を含む)の支払いが困難な場合、申請により5月～7月請求分の支払期限を、最長4カ月間猶予します。詳しくは、お客さまセンターまでお問い合わせください。

☎水道課(水道料金お客さまセンター) ☎34-1590

補助金

新型コロナウイルス感染症対策 3密回避補助金

▶3密回避対策を講じて営業する事業者に交付。

対象／市内に事業所を有し、市内事業所に「密閉・密集・密接」の3密を回避できるよう対策を行う中小企業者

補助対象期間／5月14日～9月30日

給付額／上限10万円(補助率は事業費の2/3)

申請方法／郵送または商工課窓口にて

申請受付期間／6月2日(火)～9月30日(水)

※詳しくは、チラシおよびチェックリストをご確認ください。必要書類は、市ホームページからダウンロードできます。また、商工課でも受け取れます。

☎商工課(市役所本庁舎3階) ☎36-7164

納税

新型コロナウイルス感染症の影響にかかる

国民健康保険税の減免

※新型コロナウイルス感染症により、主たる生計維持者の収入減少(前年比3/10以上)が見込まれる世帯の人は、申請により保険税の一部が減額されます。減額割合は、前年所得により変動します。詳しくは、国保年金課までお問い合わせください。

☎国保年金課 ☎36-7178

新しい生活様式 島田市実践例

自分のために、みんなのために、できることから始めませんか。命を守ることにつながる取り組みです。

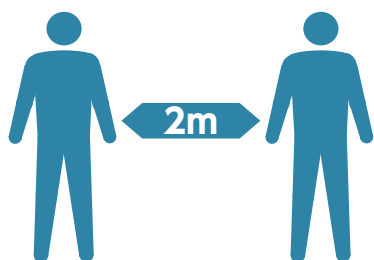

人との間隔は2m
(最低1m)

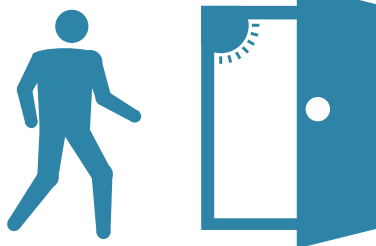

遊びに行くなら
屋内よりも屋外

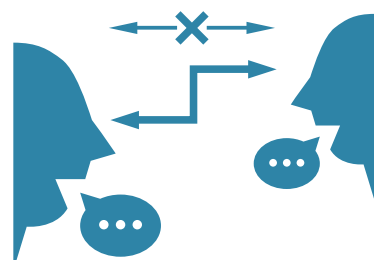

会話する時は
正面を避ける



外出時には
マスク着用

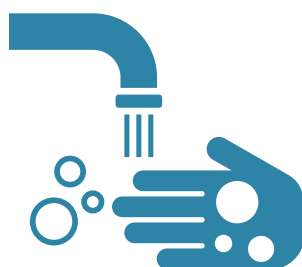

石けんで手洗い
(手指消毒薬も可)



体温や接触者を
メモ(行動記録)



電子決済の利用
(キャッシュレス)



レジ待ちの列は
前後にゆとりを

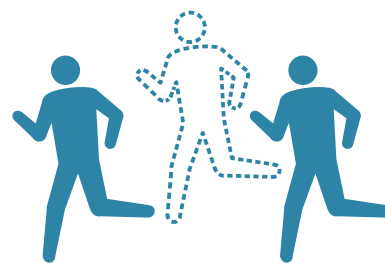

運動は少人数で
十分距離を取る



テレワークや
オンライン会議

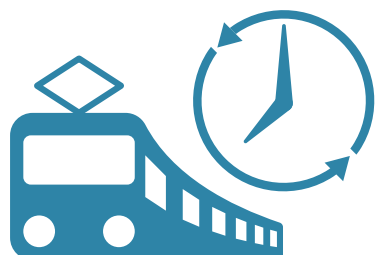

時差通勤で
ゆったりと

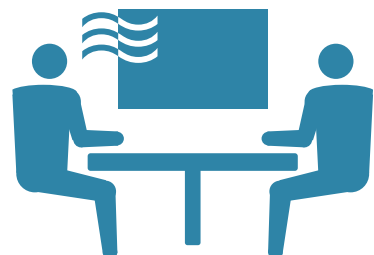

会議の際は換気
(マスクも着用)

行動記録票

万が一、新型コロナウイルス感染症に感染した場合に「感染経路不明」とならないよう、日頃から行動記録と健康チェックを心掛けましょう。適宜コピーしてご利用ください。

①いつ(接触日時)		②どこで (接触場所)	③なにを (接触状況)	④だれと (接触者氏名)	⑤連絡先 (電話番号)	⑥備考 (感染対策)
日付	時刻					
6/15	8:30	職場	出勤(自席と会議室で会話)	〇〇さん 〇〇さん	—	36.2℃ マスク着用
6/15	14:00	〇△株式会社	商談(テーブルの対面で会話)	〇〇社長 〇〇係長	090-0000-0000	マスク着用
/	:					
/	:					
/	:					
/	:					
/	:					
/	:					
/	:					
/	:					
/	:					
/	:					

パソコンやスマートフォンなどを利用して、行動の記録や健康チェックが行えるアプリケーションが多くあり

ます。個人・位置情報の提供条件や、有料コンテンツの有無などを利用規約で確認の上、活用してみましょう。



広報しまだ

Shimada



毎月15日発行

目次 CONTENTS

- 2 新型コロナウイルス感染症拡大防止
- 5 Tomorrow:花澤麻里衣さん
- 6 令和元年度 市の財政状況
- 8 都市計画マスタープラン
- 10 春の叙勲／市政あらかると
- 11 まちの話だい
- 12 しまだ情報:マイナンバー通知カード
と記載事項変更手続きの廃止／6
月は環境月間／狂犬病予防注射延
長／自転車の交通安全情報 など
- 15 しまいく／スポーツ INFO
- 16 図書館だより
- 17 掲示板
- 18 けんこうナビ(7月)
- 22 便利帳(7月)
- 24 彩りもう一品／緑茶化のススメ
- 25 ホストタウンのあれこれ／高校生、
島田のお仕事現場に行く!／みんな
の広場
- 26 ハツラツらいふ
- 27 市政羅針盤
- 28 しまだ人:粕谷たか子さん

明日の自分へ *Tomorrow*



9歳の笑顔

はなざわ まりい
花澤麻里衣さん(東町)

6歳からサッカーを始め、所属する六合東サッカースポーツ少年団では、4年生チームのキャプテンを務める麻里衣さん。1月に行われた「おしまカップ」では優勝に貢献し、MVPにも輝きました。

「サッカーは、試合でシュートを決めるのが楽しいです。キャプテンとしてチームをまとめるのは大変だけど、大会ではみんなでたくさんのシュートを決めて勝ちたいです。将来の夢は、なでしこジャパンのメンバーになることです」

表紙 COVER STORY

伊久身幼稚園の園児10人が、伊久美川で稚鮎の放流を体験しました。子どもたちは、勢いよく泳ぎだすアユに「また会おうね」と声を掛けていました。



令和
元年度

市の財政状況

☎財政課 ☎ 36-7123

一般会計

市の仕事における中心部分の会計です。主な収入は、市民の皆さんの税金(市税)で、道路建設・ごみ収集・福祉サービスの提供などに使われます。

予算額 / 452 億 4,521 万円
 収入済額 / 360 億 1,957 万円 (執行率 79.6%)
 支出済額 / 329 億 7,580 万円 (執行率 72.9%)

※参考：平成 30 年度決算額
 予算額 / 395 億 7,875 万円
 収入済額 / 376 億 7,022 万円 (執行率 95.2%)
 支出済額 / 361 億 4,023 万円 (執行率 91.3%)

歳入		歳出	
① 予算額	② 収入済額 (予算に対する執行率② / ①)	① 予算額	② 支出済額 (予算に対する執行率② / ①)
① 143 億 4,109 万円	② 141 億 9,713 万円 (99.0%)	民生費	① 132 億 8,958 万円 ② 120 億 5,916 万円 (90.7%)
① 67 億 3,820 万円	② 26 億 5,270 万円 (39.4%)	衛生費	① 63 億 2,452 万円 ② 33 億 1,760 万円 (52.5%)
① 62 億 6,437 万円	② 49 億 1,454 万円 (78.5%)	教育費	① 60 億 2,331 万円 ② 37 億 9,485 万円 (63.0%)
① 56 億 3,378 万円	② 58 億 5,083 万円 (103.9%)	土木費	① 54 億 2,446 万円 ② 30 億 8,679 万円 (56.9%)
① 32 億 4,336 万円	② 23 億 788 万円 (71.2%)	総務費	① 49 億 2,591 万円 ② 30 億 6,751 万円 (62.3%)
① 23 億 1,985 万円	② 8,914 万円 (3.8%)	公債費	① 46 億 7,552 万円 ② 46 億 2,212 万円 (98.9%)
① 67 億 456 万円	② 60 億 735 万円 (89.6%)	その他	① 45 億 8,191 万円 ② 30 億 2,777 万円 (66.1%)

固定資産税 69,997 円	市民税 54,156 円	都市計画税 11,589 円
たばこ税 5,021 円	軽自動車税 3,303 円	入湯税 742 円

市民 1 人当たりの換算額
 ※令和 2 年 3 月 31 日現在
 の人口で算出した場合
 (9 万 8 0 4 1 人)。

民生費 123,001 円	公債費 47,145 円	教育費 38,707 円
衛生費 33,839 円	土木費 31,484 円	総務費 31,288 円

※固定資産税と市民税は、法人分を含む。 **総額 / 144,808 円**

総額 / 336,347 円 ※その他 / 30,883 円

企業会計

決算見込額

利用者が負担する料金を主な財源とし、経営する事業の会計です。事業による利益を「収益的収入」、支出を「収益的支出」といいます。また、将来の経営活動に備えて行う建設事業の支出を「資本的支出」、それにかかる借入金などの財源を「資本的収入」といいます。

【水道事業】

収入	16億 1,046万円
収益的収入	12億 500万円
資本的収入	4億 546万円
支出	17億 1,938万円
収益的支出	10億 34万円
資本的支出	7億 1,904万円

【病院事業】

収入	145億 600万円
収益的収入	118億 265万円
資本的収入	27億 335万円
支出	159億 6,964万円
収益的支出	129億 6,196万円
資本的支出	30億 768万円

市債

年度末残高見込額

学校や道路などの公共施設を整備するための、国や県、銀行などからの借入金を「市債」といいます。

【一般会計】 379億 9,014万円

【特別会計】

簡易水道	9億 8,088万円
公共下水道	36億 7,294万円

【企業会計】

水道事業	19億 4,804万円
病院事業	44億 9,410万円

市では、6月と12月の年2回「市の財政事情」を公表しています。今回は、令和元年度(令和2年3月31日現在)の財政状況をお知らせします。

なお、一般会計と特別会計は、5月31日までの間、収入と支出の整理期間がありますので、今回の金額が最終的な決算ではありません。

特別会計

特定の目的の事業を行う会計で、一般会計とは区別しています。

予 算 額 / 224億 5,322万円

収入済額 / 214億 3,400万円

支出済額 / 194億 9,129万円

① 予算額

② 収入済額 (予算に対する執行率②/①)

③ 支出済額 (予算に対する執行率③/①)

事業名	① 予算額	② 収入済額 (執行率)	③ 支出済額 (執行率)
国民健康保険事業	95億 7,395万円	92億 9,290万円 (97.1%)	88億 1,788万円 (92.1%)
介護保険事業	87億 190万円	81億 5,066万円 (93.7%)	76億 3,815万円 (87.8%)
公共下水道事業	14億 4,071万円	13億 2,351万円 (91.9%)	12億 9,990万円 (90.2%)
後期高齢者医療事業	12億 4,062万円	12億 2,898万円 (99.1%)	10億 5,178万円 (84.8%)
土地取得事業	7億 3,944万円	7億 3,944万円 (100.0%)	0円 (0%)
簡易水道事業	6億 5,305万円	6億 609万円 (92.8%)	6億 341万円 (92.4%)
介護サービス事業	7,795万円	6,111万円 (78.4%)	6,306万円 (80.9%)
休日急患診療事業	2,560万円	3,131万円 (122.3%)	1,711万円 (66.8%)

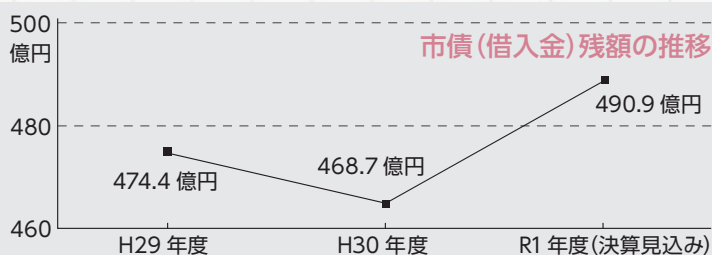

※平成29年度および30年度の数値は、決算額です。

都市計画 マスタープランの改定

縮充・持続可能な都市づくりへ

☎都市政策課 ☎ 36-7177

▶市は、都市計画法に基づき「島田市都市計画マスタープラン」を策定し、市の将来像とその実現に向けた都市づくりや土地利用などの方針を示しています。

近年、全国的に人口減少や少子高齢化の進行など、さまざまな課題が顕在化していることから、これまでの都市計画マスタープランを見直し、改定を行いました。

【改定のポイント】

- ◎医療・福祉・商業・子育て支援施設などの都市機能や居住を誘導・集約し、地域ごとに拠点づくりを目指します。
- ◎公共交通やICTを活用し、人・物・情報・コミュニティが効果的に機能するよう、各拠点間のネットワーク化を図り「コンパクト・プラス・ネットワーク」の都市づくりを進めます。

■基本理念

「成長・拡大」から連携・協働による「縮充・持続可能」な都市づくりへの転換

■都市づくりのイメージ

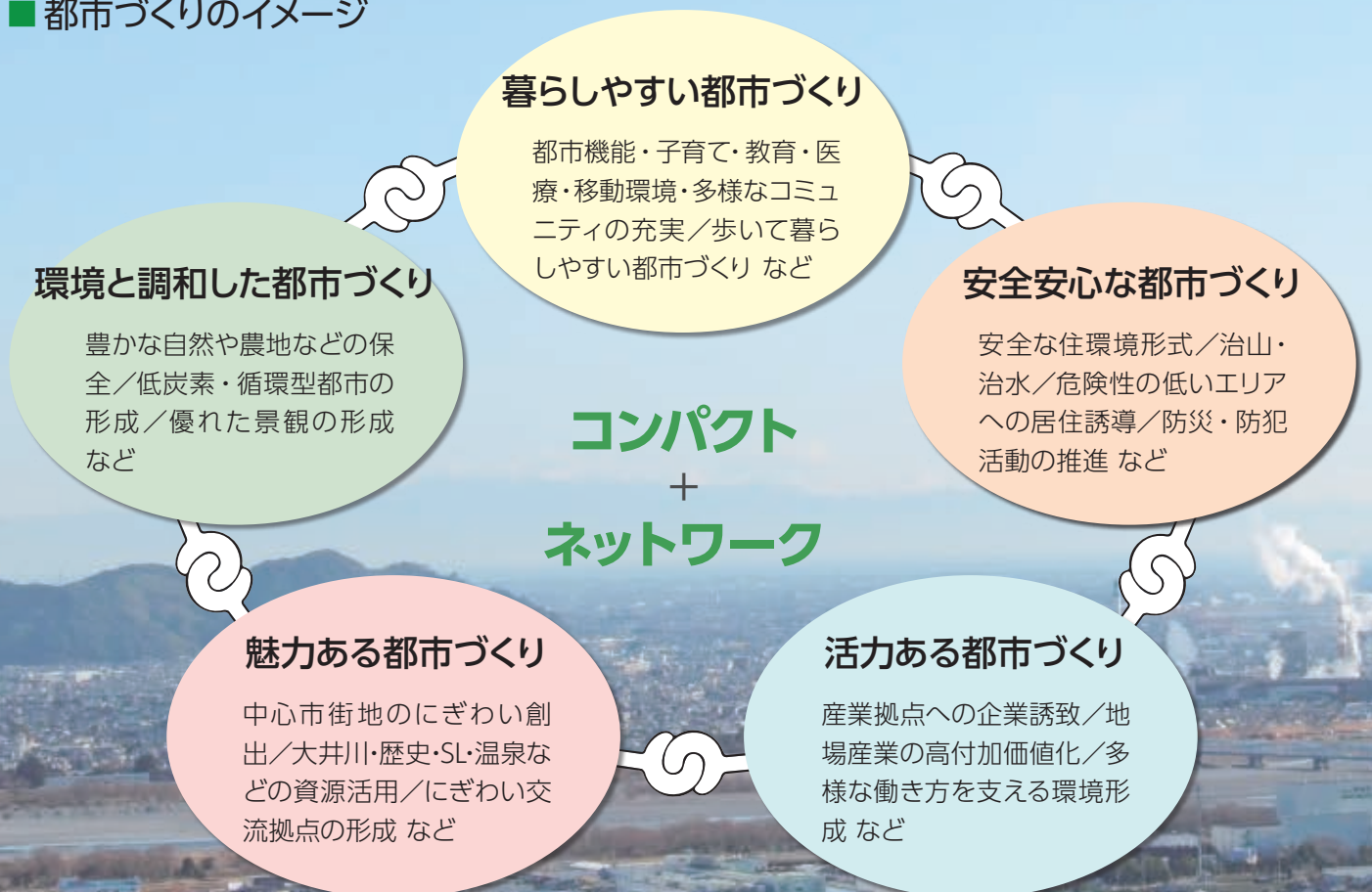

Voice まちづくり市民会議参加者の声

「計画実現に向けた見通しを」

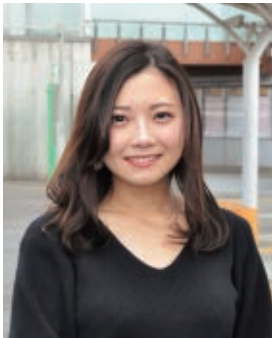

田代紗莉依さん(横井)

会議に参加し、島田市の今後を考え、意見を交わす機会を頂いたことは、とても良い経験になりました。

都市計画マスタープランを作成しただけでは、意味がありません。大切なのは、そこに込められた市民の思いや理想を、今後どうやって実現していくのかということだと思います。

▶都市計画マスタープランの改定にあたり、まちづくり市民会議を開催しました。メンバーは、公募や団体推薦などで募集。全12回にわたる会議の中で、さまざまなテーマについて話し合い、計画に対する意見を頂きました。



グループワークを通して、活発な意見交換を行いました

■ 都市の将来像

大井川がつなぐコンパクトなまち'S

～連携・協働によるコンパクト・プラス・ネットワークの都市づくり～

※'S' = まちの複数形 / 島田 (Shimada) / 持続可能なまち (Sustainable City)

■ 都市づくりの方針

暮らしやすい都市づくり

生活に必要な都市機能(医療・福祉・商業など)や多様なコミュニティを維持・充実させ、誰もが暮らしやすい都市づくりを推進します。

環境と調和した都市づくり

SDGsの考え方を取り入れ「環境基本計画」などと連携し、低炭素・循環型都市の形成、優れた景観形成、豊かな自然環境・農業環境の保全など、環境と調和した都市づくりを推進します。

魅力ある都市づくり

「中心市街地活性化基本計画」「観光総合戦略」などと連携し、中心市街地のにぎわい創出、自然・歴史・観光資源の活用や整備など、魅力ある都市づくりを推進します。

安全安心な都市づくり

「国土強靱化地域計画」「地域防災計画」と連携し、地震や洪水などの大規模災害に対応するため、また、防犯や交通安全などの身近な生活環境の安全を確保するため、安全安心な都市づくりを推進します。

活力ある都市づくり

企業誘致などによる働く場の創出、地域特性を生かした産業振興、多様な働き方の実現など、活力ある都市づくりを推進します。

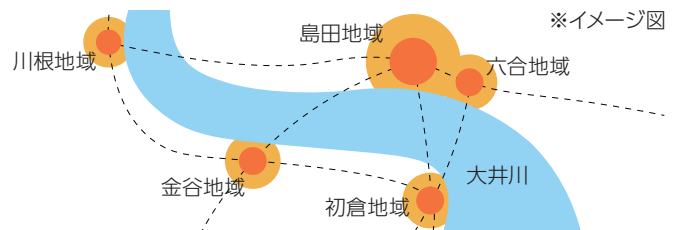

受章おめでとう
ございます

◎秘書課 ☎36・7117

令和2年春の叙勲 旭日双光章
〔専門工事業振興功労〕



かわばた しょうじろう
川端 祥治郎 さん
(向島町)

令和2年春の叙勲 旭日双光章
〔地方自治功労〕



なかだ ゆうこ
仲田 裕子 さん
(菊川)

第34回危険業務従事者叙勲
瑞宝単光章〔警察功労〕



しらすわ あきら
白澤 晃 さん
(稻荷四丁目)

令和2年春の叙勲および第34回危険業務従事者叙勲の受章者として、市内からは5人の皆さんが荣誉に輝きました。

令和2年春の叙勲 旭日双光章
〔地方自治功労〕



くればやし みつぐ
紅林 貢 さん
(湯日)

令和2年春の叙勲 瑞宝双光章
〔消防功労〕



おおいし かずみ
大石 和己 さん
(旭一丁目)



多くの寄贈・寄付をありがとうございます

◎広報課 ☎36・7118

市内外の企業や団体などから市に対し、新型コロナウイルスに関わる多くの寄贈品・寄付金を頂きました。市は、皆さんの思いやりに厚く感謝を申し上げ、有効活用させていただきます。

寄贈品・寄付金の一部(敬称略)

- ① 小型空気清浄機5台(山岸運送(株))
 - ② 薬用ハンドジェル240本(株)野新聞店)
 - ③ 新茶ティーバッグ1万個(株)山関園製茶)
 - ④ 食品用アルコール・次亜塩素酸水溶液合計270ℓ(一社)島田青年会議所、島田ライオンズクラブ、川根ライオンズクラブ、島田ロータリークラブ)
 - ⑤ クリアパーテーション4セット(有)ナツシユ)
 - ⑥ 日本酒「悠久の大井川」売り上げ寄付金(通算12回目。カネキチ(株)、大村屋酒造場)
 - ⑦ マスク3万枚、防疫服300着(中国浙江省湖州市)
 - ⑧ 消毒用エタノール270ℓ(有)エス・アイ・エス、(株)朝日園、(株)ティーオーケー、(株)三成、(株)暁電工、北斗建材(株)、司法書士法人みらいふ)
- ※この他にも、多くのご協力を頂きました。ありがとうございます。



まちの話 だい



5月28日 | 広がる海外支援の輪

島田榛北地区労働者福祉協議会から、ランドセル40個が寄贈されました。

同会では、市が昨年に引き続き行なっている、モンゴル子どもたちへのランドセル寄贈の取り組みに賛同し、会員に協力を呼び掛け。鈴木勝人会長は「新型コロナウイルス感染症の影響を受け、活動が限られる中、福祉のために今できることは何かを考えた。ぜひ使ってほしい」と話しました。

5月22日 | 赤ちゃんを迎える準備

5月22日から「お世話体験用赤ちゃん人形レンタル事業」が始まりました。

健康づくり課では、オムツ交換や着替えなどの育児体験が自宅でできるよう、人形と着替えセット、保健師による説明DVDを無料でレンタルしています。体験した夫婦は「パパママ講座が中止になってしまい不安を感じていた。体験する機会を持って安心した」と話していました。



5月29日 | 看護への誓いを新たに

市立看護専門学校で「看護を語る会」が開催され、2年生37人が「私の目指す看護」について、それぞれの目標を発表しました。

学生たちは発表後、1人1人がろうそくを持ち、ナイチンゲール像から採火。看護の意味を見つめ直し、誓いを新たにしました。学生たちは「知識や技術を学ぶだけでなく、患者の立場に沿った看護ができるようになりたい」と話しました。

しまだ情報

Shimada City Information

島田市役所

〒427-8501 島田市中央町1番の1

☎ 0547-37-5111 (代)

FAX 0547-37-8200 (代)

HP [https://www.city.](https://www.city.shimada.shizuoka.jp)

shimada.shizuoka.jp 電子申請QR



新型コロナウイルス感染症の拡大に伴い、掲載したイベントや講座などが**中止・延期**される場合があります。詳しくは、市ホームページをご覧ください。主催者に直接お問い合わせください。



お知らせ

後期高齢者医療被保険者証の更新

▼8月1日(土)から使用する後期高齢者医療被保険者証(藤色)を、7月中に郵送します。

※自己負担限度額適用・標準負担額減額認定証・限度額適用認定証の更新申請は不要です。対象者には、新しい認定証を7月中に郵送します。
☎国保年金課 36・7191

マイナンバー通知カード(紙製)発行と

記載事項変更手続きの廃止

▼5月25日をもって、次の手続きが

廃止となりました。

●通知カードの新規発行・再発行

●通知カードの記載事項変更手続き(住所や氏名などが変わった場合)

【通知カードの取り扱い】

記載事項(裏面含む)を変更しない限り使用できます。変更した場合は、通知カードをマイナンバーの証明書として使用できなくなります。

【証明書が必要な場合】

申込方法/①マイナンバー入りの住民票を申請 ②マイナンバーカードを申請

手数料/①300円 ②初回無料

発行/①当日発行 ②約1.5〜2カ月

※出生や国外からの転入などにより、初めてマイナンバーが付番される人は、マイナンバーをお知らせする書類(個人番号通知書)が送付されます。これは、マイナンバーの証明書として使用できません。詳しくは、市民課または各支所へお問い合わせください。

☎市民課 36・7194

国民健康保険被保険者証と

高齢者受給者証が一体化します

▼国民健康保険に加入中の70歳から74歳までの人に交付している「高齢受給者証」と被保険者証が1枚のカードとなり「国民健康保険被保険者証兼高齢受給者証」として、8月1日から交付されます。

この一体化に伴い、国民健康保険に加入する全ての保険証の更新時期

が、今年から8月1日になります。新しい保険証(クリーム色)は、7月中に世帯主宛てに郵送します。

※保険証が届いたら、氏名・住所・生年月日・1人につき1枚あることなどを確認してください。注意事項も、合わせてお読みください。

☎国保年金課 36・7151

大規模小売店舗立地法の届出書縦覧

届出者/①ユニー(株) ②(株)エンチョー

届出内容/大規模小売店舗において、小売業を行う者などの変更

●設置者の代表者

●小売業者出退店と代表者、所在地

●大規模小売店舗内の店舗面積

●駐車場の位置と収容台数

●駐輪場の位置と収容台数

●店舗の名称/①アピタ島田店

②ジャンボエンチョー島田店

縦覧場所/商工課(市役所本庁舎2階)

縦覧期間/9月23日(水)まで

☎商工課 36・7164

都市計画区域の整備・開発および

保全の方針変更案の縦覧と公聴会

縦覧期間/7月14日(火)〜21日(火) 午前8時30分〜午後5時15分(土・日曜日を除く)

ところ/静岡県都市計画課窓口またはホームページ、都市政策課(プラザおおるり1階)

【公聴会】

とき/7月28日(火) 午前10時30分から
ところ/市役所会議棟 大会議室

申出方法/公述申出書を縦覧期間までに、県都市計画課へ提出

※公述の申し出がない場合は、公聴会を開催しません。開催の有無は、7月22日(水)以降に、県都市計画課へお問い合わせください。

☎静岡県都市計画課

054・221・3062

☎都市政策課 36・7177

危険な崖近くにある住宅の

移転費の一部を補助します

対象/①〜③いずれかの住宅

①昭和29年3月以前に建てられた、高さが2m、勾配が30度を超える、崖の近接地に建つ住宅

②県の条例で指定された災害危険区域に建つ住宅

③土砂災害特別警戒区域に建つ住宅

※詳しくは、建築住宅課へお問い合わせください。

☎建築住宅課 36・7184

6月は環境月間です

▼普段の生活の中のとちよとした心掛けが、地球温暖化防止につながるがあります。クールチョイスを実践し、できることから始めましょう。

【実践してみよう!】

- 見ているテレビの主電源を切る
- 炊飯器や電気ポットの保温をやめる
- 使用しない家電のプラグを抜く
- 水道やシャワーをこまめに止める
- 車から不要な荷物を降ろす

☎環境課 36・7145

しまだ子ども食糧支援事業

▼食糧支援を通して、子どもの健康面・精神面の不安を解消するとともに、各家庭が抱える悩み事に応じ、相談窓口や支援制度を案内します。対象／18歳までの子どもがいる家庭で、支援を必要とする世帯

申請期間／6月1日(月)～30日(火)

料金／無料

申し込み／POPPOLO

ホームページから申し込み、または申請書を郵送

配布期間／7月20日(月)～8月23日(日)

配布場所／POPPOLO島田事務所

(特非)POPPOLO島田事務所

〒427-0022

本通三丁目3-7

☎054-254-5718

(6月28日まで)

☎39-5324(6月29日から)

☎福祉課 ☎36-7158

井戸水を検査しましょう

▼井戸水は、周辺の開発などによって水質が変わることがあります。井戸水を飲用に利用している場合は、年に1度は水質検査を行い、安全に飲める水であることを確認してください。飲用として利用されていない場合も、数年に1度は水質検査を行い、異常がないかの確認をお勧めします。

検査の結果、飲用に適さないことが判明した場合は、すぐに飲用を中止し、水道課までご連絡ください。

☎水道課 ☎35-2107



コミュニティバス伊久身線と相賀線の運行を一部休止します

▼公共交通存続のため、運行を一部休止します。コミュニティバス・タクシーは、運転手不足などの要因で、運行委託費が上昇しているとともに、乗車数も減少していることから、安定的な運行が難しくなっています。ご理解・ご協力をお願いします。

とき／8月1日(土)から

内容／伊久身線、相賀線の運行を平日のみに変更

※年末年始期間(12月29日～1月3日)は運休します。

☎生活安心課 ☎36-7144

水道料金等審議会の延期

▼新型コロナウイルスの影響による社会経済情勢などから、審議会を1年間ほど延期します。これまで市は、水道事業の健全な経営を確保できる公正妥当な料金を検討するため、令和4年4月を目標に、昨年12月から審議会を2回開催してきましたが、第3回以降の開催日は未定となります。再開時期などは、改めてお知らせします。

☎水道課 ☎35-2107

狂犬病予防注射延長のお知らせ

▼狂犬病予防注射は、4月から6月の強化月間に接種することが推奨されていますが、7月以降も接種できます。混雑を避け、動物病院での接種をお願いします。

持ち物／愛犬手帳

【狂犬病予防注射に関する訂正】

4月上旬に、犬の飼育者に集合注射の中止をハガキでお知らせしましたが、内容に誤りがありましたので、お詫びして訂正します。

訂正

●ふじかわ動物病院 ☎34-0050

●小川動物病院(住所) 中溝四丁目14-1

☎環境課 ☎35-3744

新型コロナウイルス感染症の影響による生活困窮相談

▼島田市生活困窮者自立相談支援機関の島田市社会福祉協議会では、対象が拡大された「住居確保給付金」「食糧支援」「緊急小口資金」の受付などを行なっています。

相談先／島田市社会福祉協議会 ☎35-6244

※詳しくは、お問い合わせください。

☎福祉課 ☎36-7158

7月は「社会を明るくする運動」

▼犯罪や非行の防止と、犯罪や非行をした人たちの更生について、理解を深めましょう。それぞれの立場において力を合わせ、犯罪や非行のない、安全で明るい地域社会を築いていきましょう。ラジオでの呼び掛けと、市役所での啓発品の配布を行います。

☎福祉課 ☎36-7158

教室・講座

「エコアクション21」取得セミナー

とき／①説明会 7月29日(水) 午後1時30分～3時30分 ②セミナー 8月28日(金)、9月28日(月)、10月26日(月)、令和3年1月25日(月)、3月8日(月) 全て午後1時30分～4時

ところ／プラザおおるり 第6会議室

ほか

対象／市内事業者

定員／20人

申し込み／7月13日(月)までにファクスまたはEメールで環境課へ

☎環境課 ☎36-7145

FAX 34-5501

✉ kankyo@city.shimada.lg.jp

脳の健康度テスト(参加無料)

とき／7月8日(水) 午前10時～11時30分

ところ／保健福祉センターはなみずき 研修室(3階)

内容／講話「認知症とその予防について」、脳の健康度テスト

対象／65歳～84歳の市民

定員／25人(先着順)

申し込み／7月7日(火)までに、電話で包括ケア推進課へ

【結果説明会】

とき／7月22日(水) 午前10時～11時

ところ／保健福祉センターはなみずき 会議室(2階)

※結果説明会に参加できない人は、包括ケア推進課にご相談ください。

☎包括ケア推進課 ☎34-3288

お知らせ

自転車の交通安全情報～事故を起こさないために～

生活安心課 ☎ 36-7144

静岡県自転車の安全で適正な利用の促進に関する条例

▶昨年10月から、以下の2点が義務化されました。

- ◎自転車保険の加入 ▶自転車事故の備えと、被害者救済を図るため、自転車利用者(未成年の場合は保護者)は、自転車保険に加入しなければなりません。
- ◎児童・中学生の自転車通学時乗車用ヘルメットの着用

■市内の自転車事故発生状況

期間	平成31年1月1日～令和元年12月31日
発生件数	54件(うち、死者数1人。負傷者数54人)
年代別	小中学生6人 高校生14人
負傷者数	高齢者(65歳以上)11人

※下校・通勤中の午後4時～6時に、事故が最も多く発生しています。また、交差点などでの出会い頭の事故が、全体の半数近くを占めています。

自転車事故を防ぐために気をつけること

- ◎スマートフォンを操作しながら、イヤホンで音楽を聴く「ながら運転」は、絶対にやめましょう。
- ◎時間や気持ちにゆとりを持ち、前後や左右の安全確認を確実にしましょう。
- ◎自転車は軽車両です。一時停止標識がある場所や、左右の見通しがきかない交差点では、必ず一時停止し、安全確認をしましょう。

【自転車安全利用5則】

- ①自転車は、車道が原則、歩道は例外
- ②車道は左側を通行
- ③歩道は歩行者優先で、車道寄りを徐行
- ④交通安全ルールを守る
(飲酒運転の禁止、夜間のライト点灯、一時停止など)
- ⑤子どもは、ヘルメットを着用

お知らせ

国保年金課からのお知らせ

国保年金課 保険税係 ☎ 36-7178 後期高齢者医療・年金係 ☎ 36-7191

国民健康保険税について

▶令和2年度課税分から、軽減判定基準が変わります。対象世帯の納税通知書(7月中旬発送予定)には、賦課決定明細内の「減額措置」欄に軽減額を記載します。

■国民健康保険税均等割額および平等割額軽減判定基準

区分	令和元年中の合計所得金額	
	改定前	改定後
5割軽減世帯	33万円+(28万円×被保険者数)以下	33万円+(28万円×被保険者数)以下
2割軽減世帯	33万円+(51万円×被保険者数)以下	33万円+(52万円×被保険者数)以下

国民年金保険料免除などの申請(7月1日から受け付け)

▶経済的な理由などで国民年金保険料の納付が困難な場合、申請することで納付を免除または猶予できる場合があります。

※ただし、保険料の全額免除もしくは一部免除、または納付猶予の承認を受けた期間は、保険料を全額納付したときに比べ、将来受ける年金額が少なくなります。

申請先/国保年金課または各支所地域総合課
必要なもの/年金手帳または個人番号(マイナンバー)が分かる書類、身分証明書(運転免許証など)

※同じ世帯の人が申請する場合、代理人の身分証明書と申請者の印鑑も必要です。

※雇用保険受給資格者証など、失業した事実が確認できる

書類が必要な場合があります。

※申請時点から2年1カ月までさかのぼって申請できます。
(年度ごと申請書を提出してください)

【全額免除または納付猶予の継続申請】

令和元年度に全額免除・納付猶予の承認を受け、令和2年度以降も継続審査を希望する人は、申請内容に変更がない限り、申請書の提出は不要です。

※失業が理由で承認を受けた場合は、再度申請をしてください。

【新型コロナウイルスの影響に対する臨時特例措置】

5月から、臨時特例措置として、本人申告の所得見込額を用いた簡易的な手続きにより、国民年金保険料免除の手続きや学生納付特例申請ができるようになりました。

特例条件/新型コロナウイルス感染症の影響で、収入源となる業務の喪失や売り上げの減少などにより、収入が相当程度まで下がった場合

※手続きについての詳細は、日本年金機構のホームページをご覧ください。



■国民年金保険料免除などの種類および判定方法

種類	判定方法
全額免除 4分の3免除 半額免除 4分の1免除	本人・配偶者・世帯主の前年所得
納付猶予 (50歳未満対象)	本人・配偶者の前年所得



子育て応援サイトQR

病児・病後児保育のご案内



病児保育・病後児保育とは

▶次の状況にある場合に、看護師・保育士が子どもを預かり、状態に応じた看護・保育を行います。

- ◎市内に住むおおむね小学6年生までの子どもが、病中または病気やけがの回復期にある
- ◎保護者が就労などの理由(冠婚葬祭・傷病・出産などを含む)により家庭で保育できない

利用時の注意点・要件など

▶かかりつけ医などで医師の診療を受け、病児保育・病後児保育の利用許可を得てから利用してください。

- ◎安静の確保が必要であり、集団生活に支障をきたす
- ◎重篤な基礎疾患がない
- ◎口から水分を摂れる状態である
- ◎点滴や入院の必要性がないこと など

※利用するには、事前の登録や予約、医師の診療が必要です。詳しくは、各施設にお問い合わせください。

☎保育支援課 ☎ 36-7195

■ 病児保育施設

実施場所	電話番号	利用時間	料金
リバティ病児保育室え〜ら	39-3777	8:30 ～ 17:00	2,300円 (1日)

■ 病後児保育施設

実施場所	電話番号	利用時間	料金
島田聖母保育園	37-5430	9:00 ～ 16:00	各施設へ 問い合わせ
初倉保育園	38-2525	9:00 ～ 15:00	
認定子ども園 大津保育園	39-5953	8:00 ～ 17:00	
認定子ども園 五和保育園	45-3374	8:00 ～ 17:00	

※施設の利用時間は、平日のみ。

スポーツ INF〇〇

インフォメーション

■ 夏休みの小学校プール一般開放を中止します

▶新型コロナウイルス感染症拡大の予防対策に加えて、小学校の夏休み期間が短縮される見込みのため、市内小学校における夏休みのプール一般開放を中止します。ご理解とご協力をお願いします。

ところ／市内小学校 15校(島田第一・島田第二・島田第三・島田第四・島田第五・大津・六合・六合東・初倉・初倉南・神座・伊太・金谷・五和・川根小学校)

対象／一般市民(主に小学生)

■ 自宅で楽しく運動できる動画を Youtube 配信

内容／①ストレッチ ②スロー筋トレ ③ランポウォーク

※動画はそれぞれ、市 Youtube アカウント「Shimada City」でご覧いただけます(QRコードからアクセス)。



①ストレッチ



②筋トレ



③ランポ

■ トランポウォーク教室 参加者募集

▶小さなトランポリンの上でのウォーキングは、足腰への負担も少ないので、気軽にご参加ください。

とき／7月30日、8月6日・20日・27日、9月3日
午後7時30分～9時(全て木曜日)

ところ／ローズアリーナ サブアリーナ

対象／市内在住または在勤で18歳以上の人

定員／30人

料金／1,000円(初回に集金)

申し込み／電話でスポーツ振興課へ

持ち物／体育館シューズ、飲み物、タオル

【トランポウォークとは】

トランポウォークは、ミニトランポリンの上でウォーキングを行う足腰への負担が少ない有酸素運動です。愛好者も年々増加している人気の運動法で、筋力アップや姿勢の改善などが期待されます。

☎スポーツ振興課 ☎ 36-7219

【7月の休館日】

共通／6日(月)・13日(月)・20日(月)・27日(月)

図書整理日／22日(水)

トピックス

■ 金谷図書館の展示コーナーをご覧ください

▶年間を通して、市民が制作した作品などを展示しています。金谷図書館の特集コーナーでは、展示内容に関連した本を紹介しており、借りることもできます。展示内容は、図書館ホームページをご覧ください。



お知らせ

■ ヤングアダルトコーナーをご存じですか？

▶市立図書館3館それぞれの本棚の一角に、中高生におすすめの本を集めた「ヤングアダルトコーナー」(通称:YAコーナー)を設置しています。

若者の心に寄り添った内容の本や、ドラマ・アニメ化された原作など、普段あまり本を読む機会のない人にも手に取ってもらいやすい作品を、多く取り揃えています。また島田図書館では、おすすめ本の情報を掲載した冊子「ひまはま」を年4回発行し、市内の中学校・高校へ配布。館内のYAコーナーにも置いてありますので、ぜひご覧ください。

これらの本は、大人も借りられます。分かりやすく、すぐに読み切れるので、シリーズものを読破している人もたくさんいます。ここでクイズです。「ひまはま」とは何の略でしょうか？答えを知りたい人は、ぜひYAコーナーへお越しください。



島田図書館ヤングアダルトコーナー



「ひまはま」の冊子

お知らせ

■ ほんのむしカードが始まります！

▶金谷・川根図書館では、小学生以下の子どもを対象に「ほんのむしカード」を配布します。期間中に本を借りると、スタンプが1つもらえます(1日1回)。スタンプをたくさん集めると、プレゼントがもらえます。

期間／7月1日(水)～8月30日(日)

■ 新型コロナウイルスに対する図書館の対応

▶新型コロナウイルス感染症の拡大を防止するため、臨時休館または予定している行事などの延期・中止をする場合があります。あらかじめご了承ください。

最新の情報は、各図書館にお問い合わせいただくか、図書館ホームページをご覧ください。

■ 7月のおはなし会

【島田】4日(土)、5日(日)、11日(土)、12日(日)、18日(土)、25日(土)☆

【金谷】5日(日)◆、11日(土)※、25日(土)※

【川根】25日(土)※

時間／午後2時30分～3時

◆:午後1時30分～2時

※:午前10時30分～11時

☆:午前・午後とも開催

私のおすすめの一冊

■ この人を見よ!歴史をつくった人びと伝 23 勝海舟

今月の紹介者 いのうえけんた 井上健太さん
(島田第五小学校図書委員)

勝海舟さんの「日本人は争わずに、力を合わせて国を強くすべき」という考え方に、僕は心を動かされました。江戸を守るために、政府軍に攻撃を止めるようお願いするという驚きの行動が、おすすめしたい理由です。



■ おすすめの一冊情報

タイトル／この人を見よ!歴史をつくった人びと伝 23 勝海舟

著者／プロジェクト新・偉人伝 出版／ポプラ社

ページ数／141 ページ

掲示板

「掲示板」は、市民から市民への情報コーナーです。掲載内容は、広報紙の持つ公共性や公益性を尊重し、市および市民が不利益を被らないものとします。掲載方法など、詳しくは電話でお問い合わせいただくか、市のホームページをご覧ください。

■ イベント中止のお知らせ

▶「広報しまだ」に掲載したイベントで、中止となったものをお知らせします。連絡先などの詳細は、掲載号の「掲示板」をご覧ください。

◎初心者向け「釣り教室」(2020年5月号掲載)

■ 吉田特別支援学校小・中学部 親子体験入学

☎吉田特別支援学校 ☎ 0548-23-9872

▶授業の体験ができます。ぜひご参加ください。

とき/小学部:9月8日(火)・9日(水)・10日(木)のうち1日

中学部:9月25日(金)

対象/小学部・中学部への修学を検討している年長および小学6年生の子どもと保護者

ところ/吉田特別支援学校(吉田町片岡 2130)

申し込み/電話で連絡先へ

■ 大井川蓮台越し民謡愛好会

☎杉本 ☎ 37-1771

▶島田の文化遺産である「大井川蓮台越し民謡」を普及・継承する活動を行なっています。メンバーがそれぞれ技術を磨き、行事に積極的に参加しています。これまでには、島田大祭や蓬萊橋の観月会などで、大井川蓮台越しの唄を披露しています。興味のある人は、ご連絡ください。

■ 放送大学 10月入学生募集のお知らせ

☎放送大学静岡学習センター ☎ 055-989-1253

▶10代から90代の幅広い世代、約9万人の学生が「大学を卒業したい」「学びを楽しみたい」など、さまざまな目的で学んでいます。テレビによる授業だけでなく、インターネットで好きな時に受講することもできます。心理学・福祉・経済・歴史・文学・情報・自然科学など、約300の幅広い授業科目があり、1科目から学ぶことができます。

出願期間/▷第1回募集 8月31日(月)まで

▷第2回募集 9月1日(火)~9月15日(火) ※両日とも必着
※出願方法など詳しくは、問い合わせ先まで、お気軽にお問い合わせください。資料は無料です。

■ 令和2年度 戦没者遺児による慰霊友好親善事業への参加者募集

☎一般財団法人静岡県遺族会 ☎ 054-261-7796

▶日本遺族会では「戦没者遺児による慰霊友好親善事業」を実施しています。この事業は、戦没者遺児が、慰霊追悼を行うとともに、現地の人々との友好親善を深めることを目的としたものです。令和2年度は、16地域および3地域(特定地域)を計画しています。

参加費/10万円

※集合場所までの往復交通費、帰国時宿泊代、渡航手数料など含まれていません。燃料費の高騰や円安など諸般の事情により、値上げする場合があります。

参加資格/戦没者の遺児

※申し込み方法など詳しくは、お問い合わせ先までお問い合わせください。

■ 下水道排水設備工事責任技術者試験 受験者募集

☎静岡県下水道協会 ☎ 054-251-2870

とき/10月21日(水)

ところ/レイアップ御幸町ビル(静岡市葵区)

受験資格/20歳以上の人(学歴・実務経験の要件あり)

申込期間/7月16日(木)~31日(金)

受験料/4,000円

※詳しくは、受験願書で確認してください。願書は、7月1日(水)から下水道課(浄化センター)で配布します。

■ 健康ウォークを開催します

☎島田 5000歩会事務局 ☎ 36-1112

とき/7月5日(日)

集合場所/JR 島田駅北口広場(受け付けは、午前8時30分~45分)

コース/JR 藤枝駅→志^し太^だ郡^{ぐん}衙^が跡^{あと}→蓮華寺池公園(約6kmのウォーキング)

持ち物/飲み物・昼食・雨具・杖(適宜持参)・マスク(感染症予防のため)

参加費/100円(保険料込み)、往復交通費(JR 島田駅から乗車の場合は往復400円)

その他/事前申込は不要。小雨決行(中止の場合は、市ホームページに掲載)

■ 島田市国際交流協会のホームページをリニューアルしました

☎島田市国際交流協会事務局 ☎ 36-7814

☎<https://siea.info/>

▶島田市が交流している姉妹都市(校)・交流都市の紹介や、展開している交流事業をはじめ、協会で開く交流イベントや語学講座(英語・中国語・韓国語)の参加者募集などを掲載しています。

一般会員・家族会員・団体・法人会員の入会申し込みは、メールで行うことができます。会員は年間を通して募集しており、各種講座やイベントの会員割引が受けられる特典があります。今まで以上に情報を発信していきますので、ぜひご覧ください。



★受診対象が、生年月日ごとから地区ごとによって変わっています。Aブロック:第1・3・5学区、六合・大津・北部地区/Bブロック:第2・4学区、初倉・金谷・川根地区

7けんこう 月ナビ

母子健康手帳交付・乳幼児健診など

種別	ところ	対象	日	時間	持ち物	
母子健康手帳交付	保健福祉センター 子育て世代包括支援センター	市内に住民登録がある妊婦	(月)~(金) (祝日休み)	9:00 ~ 11:30	妊娠届出書、マイナンバーが分かる書類など	
7か月児健康相談★	保健福祉センター 乳幼児室	令和元年12月生まれ	Aブロック	7日(火)	新型コロナウイルス感染症拡大防止のため、相談や健診を予約制で行います。対象者には、受付時間や注意事項をハガキで通知します。内容をご確認の上、受診してください。なお、状況により中止する場合があります。	母子健康手帳、バスタオル、ハンカチ、アンケート
			Bブロック	14日(火)		
1歳6か月児健診★	保健福祉センター 乳幼児室ほか	平成30年10月生まれ 平成30年12月生まれ	Aブロック	28日(火)	母子健康手帳、アンケート	
			Bブロック	21日(火)		
3歳児健診★	保健福祉センター 乳幼児室ほか	平成29年4月生まれ 平成29年6月生まれ	Aブロック	16日(木)	母子健康手帳、アンケート、朝採った尿	
			Bブロック	30日(木)		
フッ化物塗布	保健福祉センター 予防健診室	①1歳6か月児 ②2歳児 ③2歳6か月児 ④3歳児 ⑤3歳6か月児 ※上記対象月以外で、塗布を希望する場合はご相談ください。	Aブロック Bブロック	2日(木) 7日(火) 9日(木) 14日(火)	13:00 ~ 15:30 ※幼児健診が中止の場合は、当事業も中止となります。	母子健康手帳、タオル、塗布1回200円 ※塗布は半年ごと受けましょう。
予約制乳幼児相談	保健福祉センター 乳幼児室	乳幼児(要電話予約: ☎ 34-3285) ※健康相談、栄養相談、離乳食相談、助産師相談			母子健康手帳	
乳幼児自由計測	保健福祉センター 自由計測の部屋 (1階・小児科検診室)	乳幼児(自由測定) ※状況により、中止する場合があります。	(月)~(金) (祝日休み)	9:00 ~ 11:30		
離乳食講習会	保健福祉センター 乳幼児室ほか	令和2年3月生まれの子の保護者 託児あり(予約制)	3日(金)	14:00 ~ 15:00 【受付】 託児希望あり 13:10 ~ 13:50 託児希望なし 13:30 ~ 13:50	母子健康手帳、筆記用具、アンケート	
食生活相談	保健福祉センター 小会議室	乳幼児からお年寄りまで(予約制)	13日(月)	9:00 ~ 12:00		
			28日(火)	13:30 ~ 16:30		

成人健康相談など

種別	ところ	日	時間	相談内容など
不妊・不育 専門相談	県内3カ所で開催します。場所や日程など詳細は、県不妊・不育専門相談センターにお問い合わせください。			予約制(事前に電話でご連絡ください) 県不妊・不育専門相談センター ☎ 080-3636-3229 ※電話相談あり(祝日を除く): 火曜日 10:00 ~ 19:00、木・土曜日 10:00 ~ 15:00
骨髄バンク ドナー登録	藤枝総合庁舎 別館2階	2日(木)	18:00 ~ 19:40	予約制(事前に電話でご連絡ください) 県中部健康福祉センター(藤枝総合庁舎) 地域医療課 ☎ 054-644-9273
		30日(木)	9:15 ~ 11:00	
HIV抗体検査・ 性感染症検査・ 肝炎ウイルス (B・C型)検査	藤枝総合庁舎 別館2階	2日(木)	18:00 ~ 19:40	予約制(事前に電話でご連絡ください) 県中部健康福祉センター(藤枝総合庁舎) 地域医療課 ☎ 054-644-9273 (匿名・秘密厳守・相談無料)
		30日(木)	9:15 ~ 11:00	
精神保健福祉 総合相談	中部健康福祉 センター	7日(火)	13:30 ~	予約制 県中部健康福祉センター(藤枝総合庁舎) 福祉課 ☎ 054-644-9281(秘密厳守) ※こころの健康などに関すること。
		15日(水)		
依存症相談	県精神保健福祉 センター	2日(木) 16日(木) 20日(月)	13:00 ~ 16:00	予約制 県精神保健福祉センター(静岡総合庁舎) ☎ 054-286-9245(秘密厳守) ※薬物・アルコール・ギャンブルなどへの依存。
断酒会相談	中部健康福祉 センター	15日(水)	13:30 ~	予約制 県中部健康福祉センター(藤枝総合庁舎) 福祉課 ☎ 054-644-9281(秘密厳守)
自死遺族支援 個別相談	県精神保健福祉 センター	1日(水)	13:00 ~ 16:00	予約制(月)~(金) 8:30 ~ 17:00 県精神保健福祉センター(静岡総合庁舎) ☎ 054-286-9245(秘密厳守)
	賀茂健康福祉 センター	15日(水)		
自死遺族の つどい	ぬまづ健康福祉 プラザ(サンウェ ルぬまづ)	18日(土)	13:30 ~ 15:30	県精神保健福祉センター(静岡総合庁舎) ☎ 054-286-9245 ※ありのままの思いを語り合い、支え合う場です。

夜間の診療 午後5時～7時

とき	当番医院 (所在地)	電話番号
1日(水)	さくらいファミリークリニック (三ッ合町)	36-3826
2日(木)	島田南耳鼻咽喉科 (南二丁目)	33-3737
3日(金)	齋藤医院 (東町)	35-3315
6日(月)	しのぎき消化器科内科医院 (元島田)	33-1100
7日(火)	たぐちクリニック (日之出町)	39-5920
8日(水)	鈴木内科医院 (道悦四丁目)	37-5165
9日(木)	藤井医院 (岸町)	35-4949
10日(金)	田代クリニック (井口)	30-5550
13日(月)	西山医院 (南一丁目)	37-7208
14日(火)	はなみずき通りクリニック (旗指)	33-5550
15日(水)	藤本外科医院 (南原)	38-6088
16日(木)	八木医院 (祇園町)	36-8880
17日(金)	水野医院 (大柳南)	38-0003
20日(月)	森田眼科クリニック (中溝四丁目)	37-6022
21日(火)	よしとみクリニック (中央町)	33-0333
22日(水)	ケン子どもクリニック (岸町)	32-9300

とき	当番医院 (所在地)	電話番号
27日(月)	六合整形外科 (道悦二丁目)	33-1130
28日(火)	あきやま眼科 (阪本)	38-7221
29日(水)	よねだクリニック (宮川町)	37-4099
30日(木)	リパティ子どもクリニック (河原一丁目)	33-0077
31日(金)	あらなみ皮膚科アレルギー科クリニック (中溝町)	34-5522

※夜間の診療については、必ず当番医に電話でご確認ください。午後7時以降については、志太・榛原地域救急医療センター(下記)にご連絡ください。7月23日(木)祝・24日(金)祝の昼間は、島田市休日急患診療所(次ページ)で受診できます。

午後7時30分以降の診療

【志太・榛原地域救急医療センター】☎054-644-0099

※金曜日の診療科目・時間が変わりました。

午後7時30分～翌朝7時 → 午後7時30分～10時

ところ/藤枝市瀬戸新屋362-1(県藤枝総合庁舎東側)

診療時間/月～金曜日 午後7時30分～10時

土・日曜日 午後7時30分～翌朝7時

診療科目/月～金曜日 内科・小児科

土～日曜日 内科・小児科または小児科のみ

▶小児科のみの診療日「7月」午後10時～翌朝7時

4日(土)・12日(日)・19日(日)・26日(日)



▶夜間診療時の持ち物: 保険証、子ども医療費受給者証、後期高齢者医療被保険者証、飲んでいる薬

連絡帳

各種健(検)診の受診方法について

☎国保年金課 ☎ 34-3295
☎健康づくり課 ☎ 34-3281

▶対象者に、各種健(検)診受診券などを順次発送しています。新型コロナウイルスの感染拡大予防のため、医療機関で健(検)診などを受診する場合は、事前に各医療機関までお問い合わせください。

【対象健(検)診】

- ◎国保特定健診 ◎後期高齢者健診 ◎各種がん検診
 - ◎肝炎ウイルス検診 ◎歯周疾患検診
- ※保健福祉センターや公民館などで行う集団健(検)診は、感染拡大状況により中止する場合があります。

幸せ未来のこころカラダ講座

☎健康づくり課 ☎ 34-3285

とき／①7月21日(火) ②8月21日(金) ③8月28日(金)
午前9時30分～正午(受け付けは9時15分から)

ところ／保健福祉センターはなみずき

内容／①体組成・骨密度・血糖・握力・身長・肌年齢測定、ストレスチェック、健康相談 ②栄養講座、ヘルシー料理教室(調理実習・託児付き) ③楽しく簡単にできる運動教室(運動実習)

※①②③で1講座です。

対象／20～45歳の女性(子どもと参加可)

定員／20人 講師／健康づくり課保健師など

料金／300円(②の食材費)

申し込み／電話で健康づくり課へ

子ども(おおむね15歳まで)の発熱やケガに関する相談

【静岡こども救急電話相談】 ☎# 8000 (プッシュ回線)

相談時間／平日:午後6時～、土曜日:午後1時～、日曜日・祝日:午前8時～(全て翌朝午前8時まで)

医療情報検索サイト

医療ネットしずおか <http://www.qq.pref.shizuoka.jp/>
「今診てもらえる」県内の医療機関や休日・夜間当番医を検索できます。必ず電話でご確認の上、受診してください。

休日の診療 午前9時～午後5時

とき	当番医院(所在地) ▶診療科目	電話番号
5日(日)	金谷平成クリニック(島) ▶内科	54-5963
12日(日)	大下医院(川根本町) ▶内科、小児科	56-0019
19日(日)	さくらい整形外科(金谷根岸町) ▶整形外科、リハビリテーション科	47-1500
23日(木) (祝)	鈴木内科医院(川根本町) ▶内科、神経内科	58-3100
24日(金) (祝)	すぎもと耳鼻咽喉科クリニック (金谷東一丁目) ▶耳鼻咽喉科、アレルギー科	47-3387
26日(日)	高木医院(川根町身成) ▶内科、小児科	53-2006

休日などの診療

【島田市休日急患診療所】 ☎ 35-1799

ところ／島田市民病院内(西側の面会者入口奥)

開設日／日曜日、祝日などの休日、12月31日～1月3日

受付時間／午前8時30分～11時30分

午後1時～4時30分

診療科目／内科・小児科(島田市医師会医師による診察)

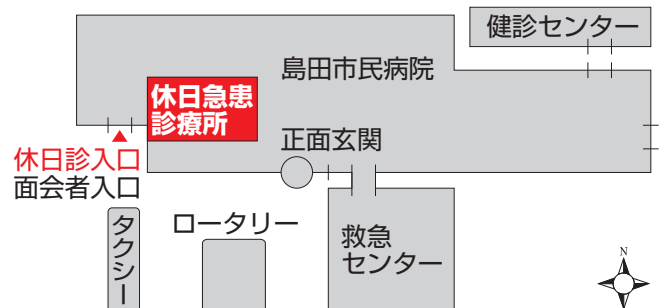



▶休日診療時の持ち物：保険証、子ども医療費受給者証、後期高齢者医療被保険者証、お薬手帳、飲んでいる薬
※処方薬は、診療所内での受け取りが可能になりました。

【生活困窮者自立支援】 ☎ 社会福祉協議会 ☎ 35-6244 (相談専用) ところ／島田市社会福祉協議会 (大津通)		
生活困窮者相談 (就労・家計改善など)	月～金曜日	8:30～17:00

【消防救急情報】 ☎ 静岡市消防局 ☎ 054-280-0127		
消防テレホンガイド ☎ 0180-99-5678 (自動音声案内)		

【ひきこもり】 ☎ 福祉課 ☎ 36-7154 ところ／市役所福祉課内 (本庁1階)		
ひきこもり相談 (40歳以上)	月～金曜日	8:30～17:15

【青少年】 ☎ 青少年育成支援センター ☎ 36-7964 ところ／プラザおおるり 社会教育課内 (2階)		
青少年相談 (ひきこもりほか)	月～金曜日	9:00～16:00

【生活用品活用バンク】 ☎ 生活安心課 ☎ 36-7153 ところ／市民相談係 (プラザおおるり1階)		
生活用品のリサイクル	火・木曜日	9:00～16:00
【登録方法】 電話または直接、市民相談係まで「ゆずります」または「ゆずってください」、名称と詳細、譲渡金額、住所、氏名、電話番号など 【登録品目】 家具 / 電気製品 / ベビー・子ども用品 / 楽器・スポーツ用品 / 日用雑貨品 / 自転車 【紹介】 両者の条件が合う場合、市民相談係から連絡		
 ※詳しくはホームページで。 ←「ゆずります」「ゆずってください」→ 		



【7月の運行日】
 とき／4日(土)・5日(日)・11日(土)・12日(日)・18日(土)・19日(日)・
 23日(木)祝・24日(金)祝・25日(土)・26日(日)
 乗車料金／1乗車 100円 (小学生以上)
 ※小学生未満は、成人の同乗 (有料) が必要です。

【7月のミニ鉄道愛好家開放日】
 とき／5日(日) 軌道利用料金／1日 1,030円
【共通】
 時間／午前10時～午後5時 (正午～午後1時を除く)
 ※雨天中止。

【納税】 納期限▷7月31日(金)
固定資産税・都市計画税 (第2期)
国民健康保険税 (第1期)

【産業】 ☎ おびサポ ☎ 54-5760 (予約制) ところ／島田市産業支援センター (本通二丁目)		
経営相談、起業・創業相談	月～金曜日	9:00～17:00

【水道修理工番店】
 ※ご自宅の給水地区をご確認の上、お問い合わせください。

とき	業者名 (住所)	電話番号
島田市水道課 ☎ 35-2107 (給水区域が島田地区の人)		
4日(土)	杉本設備 (中溝町)	37-4651
5日(日)	(有)瀧設備 (湯日)	38-3119
11日(土)	松本配管設備 (細島)	35-2604
12日(日)	山本設備 (元島田)	35-3882
18日(土)	平設備 (元島田)	35-4002
19日(日)	浜建工業(株) (三ツ合町)	36-9221
23日(木)祝	(株)松本興管 (横井四丁目)	35-2213
24日(金)祝	(有)佐藤設備 (御仮屋町)	36-2200
25日(土)	(有)常盤商会 (宝来町)	37-2722
26日(日)	(株)五光設備 (野田)	35-0519

大井上水道企業団 ☎ 46-4130 (給水区域が金谷地区の人)		
1日(水)～4日(土) 26日(日)～31日(金)	(株)増商 (金谷東一丁目)	45-2145
5日(日)～11日(土)	(有)北榛設備 (島)	46-1531
12日(日)～18日(土)	森下商事(株) (金谷栄町)	46-2121
19日(日)～22日(水)	(有)カワムラ (牛尾)	46-2735
23日(木)祝	(有)牧野設備 (金谷栄町)	46-2618
24日(金)祝・25日(土)	協和水道(株) (金谷田町)	45-3813

川根支所 ☎ 53-4583 (給水区域が川根地区の人)

7月 便 利 帳

新型コロナウイルス感染症の影響で、相談などが中止・延期される場合があります。市ホームページをご覧ください。か、問い合わせ先に直接お問い合わせください。

【市民無料相談】 ☎生活安心課 ☎ 36-7153 ところ／プラザおおるり 市民相談係

消費生活相談	月～金曜日	9:00～12:00 13:00～16:00
一般相談 (離婚・相続など)	月～金曜日	9:00～12:00 13:00～16:00
弁護士一般相談 (☆要事前相談)	1日(水)・8日(水)	13:30～15:30
交通事故弁護士相談 (☆要事前相談)	22日(水)	13:30～15:30
社会保険労務士相談 (労働関係)	9日(木)	13:30～16:00
宅建相談(要予約) (不動産取引・賃貸)	16日(木)	13:30～15:30
※以下の相談は、6月15日現在、実施未定です。実施の有無については、上記までお問い合わせください。		
司法書士相談 (要予約)	15日(水)	13:30～15:30
行政相談員相談	15日(水)	13:30～16:00
人権擁護委員相談	1日(水)・8日(水) 22日(水)	13:30～16:00
税理士相談 (要予約)	13日(月)	13:30～15:30
土地家屋調査士相談	30日(木)	13:30～15:30

☆事前に一般相談を受けた後、各相談予約を入れます。

【女性】 ☎市民協働課 ☎ 36-7121 ところ／プラザおおるり 第5会議室

女性相談(要予約)	3日(金)・17日(金)	13:00～17:00
-----------	--------------	-------------

【女性・DV】 ☎子育て応援課 ☎ 36-7253 ところ／市役所子育て応援課内(本庁1階)

DV相談など	月～金曜日	8:30～17:00
--------	-------	------------

【身体障害者】 ☎福祉課 ☎ 36-7154 ところ／プラザおおるり 第1会議室

悩みごと相談	12日(日)	13:30～16:00
--------	--------	-------------

【市の人口】 ☎市民課 ☎ 36-7194

令和2年5月末現在
総人口：98,027人(－2)
 ♂ 48,032人(＋7) ♀ 49,995人(－9)
世帯数：38,420世帯(＋25)
※外国人を含む。()内の数値は前月比

【市内の交通事故状況】 ☎生活安心課 ☎ 36-7144

令和2年5月末現在 人身事故：184件(－41件)
死者：2人(＋1人) 負傷者：225人(－71人)
※()内の数値は前年・同月比

【市民無料相談会】 ☎東海税理士会島田支部事務局 ☎ 37-6575 ところ／金谷南地域交流センター(2階)

税理士相談 (要予約)	1日(水)	13:30～15:30
----------------	-------	-------------

【障害】 ☎福祉課 ☎ 36-7270 (専用電話) ところ／市役所障害相談窓口

障害相談	月～金曜日	8:30～17:15
------	-------	------------

【マイナンバーカード】 ☎市民課 ☎ 36-7194 ところ／市役所市民課内(本庁1階)

マイナンバーカード・電子証明書の手続きなど	月～金曜日	8:30～17:15
-----------------------	-------	------------

【内職】 ☎商工課 ☎ 36-7166 ところ／市役所商工課(本庁2階)

内職相談 (雇用情報提供)	月・木曜日	9:00～12:00
		13:00～17:00

【産業】 ☎島田商工会議所 ☎ 37-7155 ところ／島田商工会議所(秘密厳守・予約制)

金融相談	1日(水)	13:00～16:00
事業承継相談	9日(木)	9:00～16:00
発明・特許相談	20日(月)	13:00～16:00

【同報無線】 ☎危機管理課 ☎ 36-7143

放送内容を電話で聴けます ☎ 37-5600(放送後24時間)



目玉焼きトースト

【材料】2人分(1人分 322kcal)

- 卵 2個
- マヨネーズ 大さじ1
- ブロッコリー 1/4個
- 塩 少々
- 食パン 2枚
- ピザ用チーズ 大さじ2 (6枚切り)

彩りも一品

【協力】
島田市健康づくり
食生活推進協議会

今月は、ブロッコリーとチーズの目玉焼きトーストを紹介いたします。ブロッコリーには食物繊維やビタミン、卵には動物性たんぱく質や鉄分などが、それぞれ豊富に含まれています。どちらも、成長期の子どもへの発育・発達や高齢者の低栄養予防に効果的です。

【作り方】

- ①卵を冷蔵庫から出しておく。ブロッコリーを小房に分けて水洗いし、電子レンジで加熱する。
- ②食パンの中央を指で押してくぼませ、マヨネーズを全体に塗る。
- ③②に卵を割ってのせ、塩をふる。
- ④③の上にブロッコリーをのせて、チーズを散らす。
- ⑤オーブントースターで5～7分焼き、取り出さずにそのまま5分ほど置いて、余熱で火を通す。

緑茶化ススめ

島田市緑茶化計画は、市が島田市
推進する市民参加型シティ緑茶化
プロモーションです。計画

協力：FM 島田 広報課シティプロモーション室 ☎ 36-7355

人 気のお茶羊羹をはじめ、和菓子や洋菓子を数多く取り扱っている菓子処叶家では、島田市緑茶化計画の一環で、新商品「緑茶の急須もなか」を開発しました。

緑茶の急須もなかは、急須の形をしたかわいい見た目、女性や子どもにも人気の商品です。中に入っている緑茶の餡は、食べた時に風味を感じられるよう、茶葉の量や焙煎時間にこだわりました。緑茶化計画のブランド茶 Green Ci-Tea の No. 2 (浅蒸し×火香強) を使用しており、緑茶の香り高い風味を楽しめます。緑茶化計画に参加したことで、緑茶について学びきっかけになりました。今後も、緑茶を使った新しい商品の開発に取り組んでみたいですね。



菓子処 叶家
なかむらじゅん
中村 旬さん



緑茶の急須もなか

緑茶のすっきりとした甘みの餡が特徴。菓子処叶家と蓬萊橋 897.4 茶屋で販売中。1箱 8 個入り 1,285 円。

FM 島田で放送中！ 緑茶化のススめ
毎週火曜日、午後 0 時 5 分から。WEB で
24 時間試聴可能。緑茶化計画サイト➡



ホストタウンのあれこれ



ボクシングモンゴル代表は近年、五輪をはじめ数々の国際大会でメダルを獲得し、強豪として世界で活躍しています。2018 年のアジア競技大会では、ツェンドバートル選手が金メダルを、チンゾリグ選手が銀メダルを獲得。両選手を中心に、東京五輪でもメダル獲得が期待されています。

島田市では、東京五輪に向けて 2017 年から毎年 1 回の強化合宿を行っており、練習の公開や小学校の訪問、産業まつりへの参加などを通じて、市民交流を重ねてきました。今後も、ボクシングモンゴル代表の応援を、よろしくお願いいたします。



ボクシングモンゴル代表と日本代表の選手ら

オリンピックでの実績		
1988 年	ソウル	銅
1992 年	バルセロナ	銅
2008 年	北京	金・銀
2012 年	ロンドン	銀・銅
2016 年	リオ	銅

ちょっと・モンゴル語

▷ 6 月の放送では、モンゴルの最新情報を話しました。今、世界中で猛威を振るっている新型コロナウイルス。中国の隣国であるモンゴルの現状や、感染拡大防止のための対応などをお話しました。

セテゲル ズルヘ ネゲテゲフ
Сэтгэл зүрхээ нэгтгэх

心一つに。

うえはら まりこ
植原真理子専門員
(モンゴル国出身)



高校生、島田の お仕事現場に行く!

FM 島田で放送中! ①第 4 日曜日、午前 10 時 10 分から ②翌木曜日、午前 9 時から ③同・木曜日、午後 7 時 5 分から。音声データ➡



番組ディレクターを務める遠藤英明えんどうひであきです。市内には、名前前は聞いたことあるけど、よく知らないという企業が、意外とたくさんあります。番組では、若い世代に将来市内で働くイメージを持ってもらおうと、高校生たちが取材し、企業の現場から生の声を届けていきます。大人でも、島田市の新たな一面を発見できると思いますので、ぜひ注目してください。1 年を通して生徒たちと一緒に番組を制作する中で、成長を感じることが出来ます。また、取材姿勢など各年度で特色が出ているので、ぜひ、過去の放送も振り返っていただければと思います。放送は、FM 島田 76.5MHz か、インターネットサイマル放送から聞くことができます。ぜひ、お聞きください。



ディレクターの遠藤です

みんなの広場

Minna no hiroba / Civic news, event, voice

皆さんから寄せられた、地域のニュース・イベント・声などをご紹介します。写真付きの投稿を、お待ちしております。アドレス➡



伊太梅の収穫作業が、5 月 20 日から本格的に始まりました。今年は暖冬の影響で着花が早く、花が多く咲きましたが、品種によっては実付きが少ないです。栽培するのは、「改良内田」かいりょううちだなど主に 4 種類。昨年より小ぶりですが、品質が良いので市場からの引き合いも強くなっています。収穫作業は 6 月中旬まで続き、県内や関東圏に出荷します。昨年は、大梅約 11 t を収穫しました。30 軒の農家が 310.5a の梅を栽培する伊太地区は、梅の里として知られています。これからも、市場のニーズに応じた良い梅を栽培していきます。(大井川農業共同組合 果樹園協議会 梅部会長 池田偉津儀いけだいづき)



今月の「耳」より情報

自宅でトレーニング 腰痛予防ストレッチ

● 注意事項

- ◎ 椅子に座って、実施します。
 - ◎ 背もたれから背中を離して、実施します。
 - ◎ 背筋を伸ばし、呼吸しながら実施しましょう。
 - ◎ できる範囲で、無理せず実施してください。
- ※ 腰の痛みや、足に痺れがでたら中止してください。

◆ 太もも裏のストレッチ



- ① 浅く座り、つま先を上に向けて、片足を前に出す。
- ② 背筋を伸ばし、上半身を前に倒す。
- ③ 太ももの裏筋が伸びたところで15秒間止める。

■ 腰のストレッチ



- ① 背もたれに手を置き、腰を左右にひねる。
- ② 左右10回ゆっくりひねる(呼吸をしながら、お尻が座面から離れないように注意)。

【7月の高齢者ふれあい事業】 ☎ 包括ケア推進課 ・
ところ／はなみずき内「研修室」(3階)

教室名／開催日／時間

ビーズ細工で楽しむおしゃれ★

2日(木)・15日(水)／午前9時～正午

手芸の日、何を作るかお楽しみ◆

3日(金)・10日(金)・17日(金)・31日(金)
午前10時～正午

絵手紙を書こう

8日(水)／午前10時～正午

楽しく遊んで若返り

9日(木)／午前10時～11時30分

ペタンクを楽しみましょう(3階 運動室)

10日(金)／午前9時30分～正午

健康は足の裏から

16日(木)／午後1時30分～3時

大正琴を楽しみましょう

21日(火)・28日(火)／午後1時～3時30分

みんなで折り紙を作りましょう

28日(火)／午前10時～正午

楽しい食生活◎(2階 栄養学習室)

28日(火)／午前10時～正午

◆ 必要なものを持参 ◎ 要予約 ★ 新規要申込

※ 印の無い教室は、当日直接お越しください。

【高齢者相談】

☎ ・ところ／各高齢者あんしんセンター (地域
包括支援センター)

とき

月～金曜日
(祝日は除く)

8:30～17:15

高齢者あんしんセンター 第一・北 ☎ 33-0882
老人保健施設「アポロン」内

高齢者あんしんセンター第二 ☎ 34-3240
保健福祉センター「はなみずき」内

高齢者あんしんセンター 六合 ☎ 32-9699
六合公民館「ロクティ」内

高齢者あんしんセンター 初倉 ☎ 30-0617
初倉地域総合センター「くらら」内

高齢者あんしんセンター 金谷 ☎ 45-5610
金谷北地域交流センター内

高齢者あんしんセンター 川根 ☎ 58-0321
市役所川根支所内



市政羅針盤

市長が自ら、市政運営の方針を分かりやすくお伝えします。 〇秘書課 ☎36-7117

今月のテーマ コロナ禍に対応し、小中学生 1 人 1 台端末を前倒しで整備します

本年 3 月号の市政羅針盤でお伝えしましたように、市は、全ての児童・生徒への 1 人 1 台の学習用パソコンなど(以下、端末)と校内高速通信ネットワークの環境の整備について、2023 年度までの完了を目指してきました。しかしその後、新型コロナウイルス感染症の影響が深刻化。小中学校を長期休業せざるを得ない状況を経験したことから、緊急事態においても子どもの学びを保障できるよう、小中学校 9 学年分の端末と高速通信ネットワークの整備計画を前倒し、今年度中の整備に向けた対応方針を固めました。

文部科学省の令和 2 年度補正予算では、「すべての児童生徒が家庭で ICT を活用する環境が必要」として、自治体に早期の整備を求めています。文部科学省が確保している



タブレット PC を用いた授業

補助金は、端末 1 台につき 4 万 5,000 円。しかも必要台数の 3 分の 2 までしか補助対象になりません(当市の児童生徒数は約 7,500 人)。

この他、校内通信ネットワーク整備工事や端末を収納する電源キャビネットなどの設置費用、デジタル教材ソフトの購入費用など、多額の経費が必要となり、当市の場合、GIGA スクール構想で事業費約 8 億円(内、補助金は約 3 億 4,000 万円)を見込んでいます。各自治体の財政力の違いで、既に知見のある先進自治体は、待ってましたとばかりに動く一方で、一部自治体では大きな負担による整備の遅れが危惧されています。そうすると、国が GIGA スクール構想として目指す「誰一人取り残すことのない 21 世紀型の学習」「すべての自治体の ICT 教育の推進」とは逆に、自治体間でますます格差が開くことになってしまいます。しかし、島田市の教育環境に遅れがあってはなりません。「米百俵の教え」ではありませんが、教育環境の整備は最優先で取り組むべき未来への投資と考えます。

今回、コロナ禍での学校休業で起こった最大の問題は、学習機会の喪失でした。全国の大半の小中学校、高校が休校になったことで、1,000 万人以上の子どもたち

が、約 2 カ月間授業に参加する機会を失いました。このことが、子どもたちの学びや学力に与えた影響は深刻です。各学校では、プリントや課題を用意したり、文部科学省の「子供の学び応援サイト」を紹介・活用したりするなど、多くの先生が知恵を絞って



e ライブラリ ログインページ

対応してくれましたが、学習の遅れを取り戻すには、夏休みを短縮することに加え、行事の精選も必要と考えます。

当市では、コロナ禍以前から、新 1 年生を含め全ての児童生徒に ID・パスワードを付与して「e ライブラリ」(ネット上でのドリル学習。スマホからでもアクセス可能で、先生が学習状況を確認できる)を推進していますが、保護者からは、同時双方向でのオンライン学習を望む声が多く寄せられました。保護者は、報道などで全国各地の対応の違いを知り、オンライン学習の進捗度合いで学力に差が生じることを懸念しておられることを、肌で感じました。

今回の 1 人 1 台端末の配備は、一挙に高まる端末需要に生産体制が追いつかず、設置までに時間がかかることが予想されます。また、1 人 1 台端末が実現しても、家に高速通信ネットワーク環境がないご家庭もあり、家庭での学習環境に差が生じることが課題となります。さらに、教える教師の側も、オンライン授業のスキルを上げていかなければなりません。

新型コロナウイルスは、これまでの生活習慣や社会常識を根本から見直すことを、私たちに迫っています。この困難な時期を乗り越えれば、私たちは新しい考え方や生き方を実現できるはずで、厳しい時だからこそできる新しい挑戦への追い風が吹いていると、私は前向きに考えています。



マスクを着用して登校する小学生

このバラとともに、平和への祈りが届きますように――

1954年、ピキニ環礁で
の水爆実験により、被ばくし
た焼津市のマグロ漁船「第
五福竜丸」。その乗組員の
久保山愛吉さんが生前、自宅
の庭に植えたバラから分けれ
れた挿し木が今年、市内で初
めて花を咲かせました。「愛
吉・すずのばら」と呼ばれるこ
のバラを世話する粕谷さん
は、美しい花とともに、平和の
大切さを伝えていきます。

【バラの里帰り】

愛吉さんの妻、すずさん
は、夫の残したバラを生涯
大切に育てていました。
1988年、高知県「幡多高
校生ゼミナール」の学生ら
が、焼津市を訪れた際、バラ
を分けてほしいと彼女に要
望。バラは翌年、高知県に渡
り約30年間、各地で大切に育
てられました。すずさんを
尊敬する粕谷さんは、2人
の古里である静岡で

もう一度花を育て
たいと考え、行動
を起こします。

「被ばくで早くに夫を亡く
した悲しみを、残された3人
の娘とともに乗り越えよう
と、強く生きたすずさんの姿
勢に感銘を受けました。彼女
が生前、大切に育てたバラを、
古里の静岡でも育てたい。そ

親大会」に、県の実行委員長と
して出席。歓迎の言葉の中で、
幡多ゼミの卒業生とその子ど
もから、バラの挿し木が贈られ
たことを報告しました。
「すずさんは、第1回大会に
出席し、体験を語ったそうで



「愛吉・すずのばら」を育てる
粕谷たか子さん(東町)

の思いから、挿し木を譲って
ほしいと、高知県に住む所有
者の一人に連絡したんです」
【思いは世代を超えて】
粕谷さんは昨年8月、静岡
市で開催された「第65回日本母

す。その大会の節目の回に、
お会いしたかった当時のゼミ
生が、娘さんを連れて静岡に
来てくれました。親子からバ
ラの挿し木を頂き、平和の大
切さが次世代にも伝わってい
ることを、確信できました」

【つながりはバラとともに】
バラを受け取り、すずさま
自宅の畑に植栽した粕谷さ
ん。健やかに育つよう、毎日
欠かさず世話をしながら、よ
り多くの人にバラの存在と平
和の尊さを伝えます。

「冬の時期は、寒さで枯れて
しまわないか心配でしたが、
今年の4月頃から、ぐんぐん
成長し始め、きれいなピンク
色の花を咲かせました。バラ
を頂く中でも、多くの人と関
わったので、凛としたその美
しさを目の当たりにし、生命
力や人と人とのつながりを実
感しましたね。こうして紡が
れた関係を大切に、仲間と
支え合いながら、平和への祈
りを各地へ届けていきたいで
す。バラに関する問い合わせ
も、徐々に増えていますよ。
今度は私が、挿し木を分けれ
るほど、バラを大きくでき
たらうれしいですね」
今年、4つの花が寄り添
うように優しく咲いた、愛吉・
すずのばら。「まるですずさん
と3人の娘さんが、寄り添っ
ているようね」と微笑む粕谷
さんは、これからも祈りの輪
を広げます。



第65回日本母親大会
のパンフレットを広げ
る粕谷さん

Shimadajin File #102

島田 Story 人田